BIBLIOTECA DEL BANCO
CENTRAL DE BOLIVIA

¡Aproveche la LIQUIDACION!! GRANDES REBAJAS! de Manaco

PRESENCIA

MATUTINO FUNDADO EL 28 DE MARZO DE 1952
AÑO XXIV - Nº. 6.249 - LA PAZ, BOLIVIA, MARTES 28 DE OCTUBRE DE 1975 16 PAGINAS $b. 2.00
AÑO DEL SESQUICENTENARIO

CENTRAL DE BOLIVIA

Manaco ¡BOMBA LIQUIDA! DEL 9 AL 29 DE OCTUBRE. VISITE LAS TIENDAS: LA PAZ I, COCHABAMBA X, ORURO I, STA. CRUZ VII

Más de 50 personas murieron en accidente aéreo de TAM

LUGAR DEL ACCIDENTE.- El círculo señala la región donde la nave TAM-44 se estrelló contra el cerro "Colorado"; perecieron todos sus ocupantes. La agreste región, al norte de la ciudad de La Paz, dificultó el rescate de los restos de las víctimas, diseminados en un área de 80 metros.

-La nave se estrelló contra el cerro "Colorado", cerca de Tomonoco
- La nómina definitiva de fallecidos será establecida recién hoy
- Personas consignadas entre los muertos, no llegaron a viajar

Más de 50 personas perecieron ayer al estrellarse el avión "Convair" TAM-44, de la Fuerza Aérea Boliviana, en lo que se convirtió en el mayor accidente de la historia de la aviación militar del país.

El desastre ocurrió en la zona boscosa del cerro "Colorado", cinco minutos después que la nave levantara vuelo de la pista de Tomonoco, la colonia de vacaciones para los miembros de las FF.AA.

Según informes, el avión despegó a las 6:40, estrellándose luego contra un cerro cercano, el "Colorado". El impacto hizo que la nave estallara y sus restos se diseminaran en un radio de 500 metros, mientras que los cuerpos de las víctimas se hallaban esparcidos en un diámetro de 80 metros.

No pudieron ser explicadas las causas del accidente. Se informó que una comisión investigará el desastre, aunque se advirtió que, por la dispersión de los restos de la nave, es poco probable que se llegue a establecer con certeza el origen del desastre.

Las tareas de rescate se iniciaron apenas fue localizado el sitio del accidente, a media mañana. Los restos de las primeras víctimas llegaron a La Paz al anochecer y fueron trasladados al Círculo Militar, donde se instaló una capilla ardiente.

PRIMERAS REACCIONES

La tragedia se intensificó por la tarde, cuando los familiares pasaron momentos de angustia para reconocer los restos de las víctimas rescatadas en el más grande operativo de socorro que organizó y ejecutaron las Fuerzas Armadas en los últimos años

El Comandante General de la FAB, que sobrevoló la zona en un helicóptero acompañando al Presidente de la República, expresó que la operación rescate se inició en horas de la mañana, con una fracción de soldados que tiene su base en Tomonoco. Ayer llegaron hasta el aeropuerto militar de El Alto 40 ataúdes y para las primeras horas de esta madrugada se anunció el arribo del resto de los cadáveres de las víctimas que eran transportados hasta La Paz por camiones del ejército desplazados hasta Tomonoco.

Un total de 22 personas entre jefes y oficiales de las FF.AA. perecieron en este trágico accidente, la mayoría de ellos pertenecientes al Regimiento Lanza, con asiento en Guaqui y al Ministerio de Defensa Nacional. Las restantes víctimas eran familiares de aquellos.

La colonia de vacaciones de Tomonoco pertenece a las Fuerzas Armadas, utilizada para el descanso de los jefes y oficiales acompañados de sus esposas e hijos durante los fines de cada semana. Tomonoco se encuentra a 170 kilómetros al noroeste de La Paz, en un viaje aéreo que dura aproximadamente 30 minutos.

El Cnl. Luis García Pereira, Jefe de Estado Mayor de la FAB, recordó que en la década del 60, la Fuerza Aérea sufrió un accidente similar cuando murieron 27 soldados que eran removidos de unidad. El desastre más grande de la aviación nacional se registró en septiembre de 1969, cuando perecieron en un avión DC-6 del LAB, un total de 67 personas.

ANUNCIO DEL GRAL. BANZER

La primera noticia sobre el accidente fue proporcionada por el Primer Mandatario. Eran las 11 y 55 de la mañana, cuando el Gral. Banzer concluyó su discurso de homenaje al 25 aniversario de fundación de la Escuela Militar de Ingeniería, allí anunció que se había producido un grave desastre aéreo militar solicitó que se suspendan los festejos conmemorativos de la Escuela y pidió que se tribute un homenaje póstumo a las víctimas con un minuto de silencio.

Inmediatamente después, el Gral. Banzer se dirigió hasta la residencia presidencial "Las Retamas" y luego de cambiarse de uniforme se trasladó hasta el aeropuerto militar para viajar a la zona del desastre acompañado por el Gral. Oscar Adiázola Valda. El Primer Mandatario, durante su recorrido, pudo observar desde un helicóptero los alcances del desastre, calificó después como muy difícil el reconocimiento de las víctimas. Participaron en el rescate media docena de helicópteros y los efectivos de la compañía militar de Tomonoco.

Mientras tanto, los parientes de las víctimas desde las primeras horas de la tarde de ayer, esperaban en el aeropuerto militar el arribo de los restos.

CONFERENCIA DE PRENSA.

A las 16 y 30 horas, el Jefe de Estado Mayor de la FAB Cnl. Luis García Pereira, convocó a una conferencia de prensa para informar oficialmente del accidente. Señaló que la nave se estrelló contra el cerro "Colorado", en las estribaciones de la cordillera. El Cnl. García dijo que el avión fue declarado en emergencia a las 7 de la mañana de ayer, después de decolar de Tomonoco rumbo a La Paz. En razón de que la nave ni llegaba al aeropuerto militar ni dió señales de radio, se lo declaró en emergencia. Inmediatamente se ordenó un reconocimiento del vuelo a cargo de aviones de la FAB, que pocos minutos después reportaban que el CONVAIR 440 se había estrellado e incendiado y sus restos estaban diseminados en un radio de 500 metros, dieron cuenta además que no existían sobrevivientes.

García descartó que el accidente hubiera sido producto de sabotaje. Señaló que ese rumor, que ayer circuló en La Paz, carecía de fundamento. Añadió que la tripulación estaba compuesta por experimentados pilotos que diariamente operaban en la zona. Dijo que el CONVAIR 440 no lleva "la caja negra" cuyo instrumento permite detectar los accidentes para establecer las verdaderas causas, se ha designado una comisión investigadora.

Añadió que el CONVAIR 440 fue adquirido al gobierno de España en 1972, por un valor de 60 mil dólares. y que estaba asegurado en 450 mil dólares.

DECLARACION DE ADRIAZOLA

Según el Gral. Adriázola, una de las causas del accidente habría sido la presión que se ejerció sobre el piloto para abandonar la colonia en medio de una densa neblina. Existian entre los ocupantes de la nave muchos niños que debían retornar a primera hora a La Paz para rendir sus exámenes finales en las escuelas asi como profesoras y oficiales que debían cumplir actos programados para ayer.

LLEGADA DE LAS VICTIMAS

A las 17 horas de ayer, se

(Pasa a la página 14)

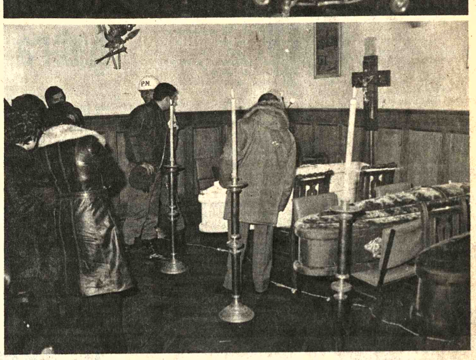

VICTIMAS.- Al anocher de ayer, llegaron a La Paz los restos de algunas de las víctimas del accidente de cerro "Colorado". El estado de los restos dificultaron su identificación. Una colectiva capilla ardiente se instaló en los salones del Círculo Militar, donde los deudos y amigos no podían ocultar su congoja.

Nómina de fallecidos

TRIPULACION

1.- Cap. Eddy Medrano.
2.- Cap. Alberto Irusta.
3.- Sof. Víctor Urquieta.
4.- Sof. René Montaño.

PASAJEROS

1.- Tcnl. Jaime Mercado.
2.- Fortunata de Mercado.
3.- Tte. Sixto Munguía.
4.- Dolly Varela de Munguía.
5.- Tte. Antonio Castellón.
6.- Guely Avilés de Castellón.
7.- José Martín Castellón (menor).
8.- Sbtte. Ernesto Larroel.
9.- Tte. Guido Portugal.
10.- Tte. Willy Cárdenas.
11.- Tcnl. Armando Gómez.
12.- Magaly de Gómez.
13.- Mauricio Ayaviri (menor).
14.- Susana de Varela.
15.- Teresa Ayaviri.
16.- Wende de Ayaviri.
17.- Giovanna Ayaviri.
18.- Guillermo Torrico.
19.- Fernando Guachalla.
20.- Tte. José Castro C.
21.- Lourdes de Castro.
22.- Tte. Hernán Arnez (*)
23.- Cármen de Arnez. (*)
24.- Tte. Eufronio Zapata (*)
25.- María Elena de Zapata.
26.- Juan Uriona Salas.
27.- María de Uriona.
28.- Fernando Belmonte.
29.- Cap. Raúl Ramos Valdivia.
30.- Damiana Valdivia (menor).
31.- Ximena Valdivia (menor).
32.- María de Ramos.
33.- Cap. Javier Guachalla Riveros.
34.- María de Guachalla.
35.- Sbtte. Ronald Banzer Suárez.
36.- Tte. Constantino Vilaseca.
37.- Germán Banzer Suárez.
38.- Tte. Hugo Espinoza Pizarro.
39.- Sbtte. Juan Monasterios.
40.- Patricia Montaño (menor).
41.- Gary Montaño (menor).
42.- Teresa de Medrano.
43.- Marcelo Medrano (menor).
44.- Lourdes V. de Irusta.
45.- José Luis Irusta (menor).
46.- José Alberto Irusta (menor).
47.- Oscar Molina.
48.- René Urquieta (menor).
49.- Raúl Valdivia (menor).
50.- Jaime Valdivia (menor).
51.- Ana de Espinoza.

*Las personas cuyos nombres están marcados con asterisco en la lista anterior, no viajaron a Tomonoco.

En cambio en la misma lista oficial no figura el nombre del Tte. Franklin Balderrama, abanderado de la Escuela Militar de Ingeniería, que se embarcó en Tomonoco.

CUATRO PERSONAS QUE NO VIAJARON

Cuatro personas se salvaron de perecer en el accidente porque el pasado sábado no viajaron a Tomonoco, pese a tener la autorización para trasladarse a esa colonia de vacaciones.

Se trata del Oficial del Regimiento Lanza, Hernán Arnez, su esposa y su pequeña hija, los cuales no pudieron viajar a Tomonoco por no haberse embarcado en el ómnibus que debía trasladarlos al aeropuerto.

(Pasa a la página 14)

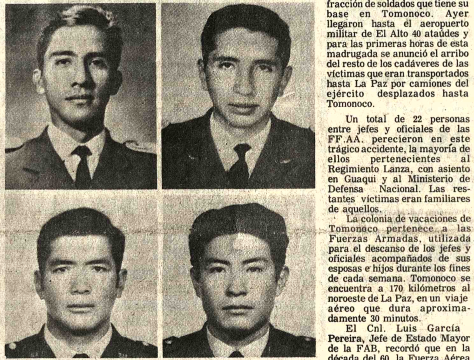

TRIPULACION DE LA NAVE.- Los capitanes Eddy Medrano y Alberto Irusta, junto a los oficiales Víctor Urquieta y René Montaño, conformaban la tripulación de la nave Convair de TAM que se estrelló cerca de Tomonoco. Los cuatro murieron junto a los demás ocupantes del avión.

CONFERENCIA DE PRENSA.- A media tarde de ayer, el Cnl. Luis García Pereira, Jefe de Estado Mayor de la FAB informó a los peridistas sobre el accidente de la nave TAM-44, cerca de Tomonoco. Posteriormente, la información fue ampliada cuando llegaron a La Paz los restos de las víctimas.

Duelo nacional por las víctimas del accidente

..El Gobierno resolvió declarar duelo nacional, sin suspensión de actividades, el día del sepelio de las víctimas del accidente aéreo de ayer. El texto del decreto es el siguiente:

CONSIDERANDO:

Que en la mañana del día de hoy, se ha producido un lamentable accidente aéreo en el Noreste del Departamento de La Paz, en el que han perecido prestigiosos Jefes y Oficiales de las Fuerzas Armadas junto a sus familiares que los acompañaban.

Que este doloroso acontecimiento con caracteres de tragedia nacional enluta a la familia boliviana y particularmente a los miembros de las Fuerzas Armadas de la Nación.

Que es necesario rendir póstumo homenaje a la memoria de las familias desaparecidas en dicho accidente.

EN CONSEJO DE MINISTROS,

DECRETA,

ARTICULO 1º.- Declárase duelo nacional sin suspensión de actividades públicas ni privadas el día del sepelio de las víctimas del accidente aéreo.

(Pasa a la página 14)

PRESENCIA en Madrid

La agonía de Franco

Por HUGO DELGADILLO OLIVARES Corresponsal

..MADRID, 27 (PRESENCIA) - Cuando escribo esta crónica, el agitado corazón de Francisco Franco Bahamonde, está librando una difícil y desigual batalla. Esta vez en contra de la enfermedad.

Hay que considerar esta situación en momentos en que España se enfrenta a una gravísima amenaza internacional en el Sahara. Las redacciones de los periódicos, los políticos y la opinión de los 35 millones de españoles, están viviendo frenéticos días de incertidumbre por la oleada de noticias fragmentadas que hasta hace 48 horas se les ofrecían; dando lugar a todo género de rumores y aumentando la disimulada tensión del medio ambiente. Desde el sábado, cuando se conoció oficialmente la gravedad del estado de salud del Caudillo, se emiten boletines médicos, dando cuenta del curso de la enfermedad; van refrendados por diez médicos que atienden al Jefe del Estado Español en su residencia del palacio de El Pardo, en las proximidades de Madrid, donde actualmente están concentrados periodistas procedentes de España y del mundo entero.

Estoy junto a ellos y, entre otras cosas, los allegados a las autoridades de gobierno comentan sobre la última visita al recinto del enfermo. El Príncipe Juan Carlos, sucesor de Franco, y Carlos Arias Navarro, Presidente del gobierno, daban aliento a doña Carmen Polo de Franco, la señora del Generalísimo de los Ejércitos de España. Esa mujer que aparecía hoy en la portada de un importante diario madrileño con el rostro sereno, resignado, guardando en la garganta el dolor del momento que llega, que se veía venir. En esa portada veo, remontando al pasado, a aquella novia guapa enamorada del jovencísimo Teniente Coronel de la Legión. Y es verdad que juntos hicieron la paz, el amor y la guerra.

Debajo de la serena figura de la mujer, se lee: "El Estado, el gobierno, su pueblo, le han robado años y años a la compañera fiel, trozos, horas, miradas, afectos, abrazos, compañía de esposo y padre. Nunca pasó doña Carmen Polo de Franco esa su tremenda factura de mujer. Ha permanecido silenciosa, discreta, prudente, un paso atrás junto a su mesa de trabajo, en el balcón de la Plaza de Oriente, al borde de su lecho de enfermo. Muchas veces su sonrisa ha sido como un mensaje y hoy, su dolor y su vigilia son las del pueblo español".

España, que desde hace seis años preparó la sucesión de Franco, comprende que llega la transición. Todos coinciden en señalar que el paso de un régimen de autoridad personal a un sistema institucional requiere de mucha serenidad, más aún en estos momentos en que España soporta la crisis económica, internacional y el problema de los terroristas.

España, en este crucial momento, se enfrenta sola a su destino. Son muy pocos los apoyos morales que recibe de Europa, son más los que vienen de América, de Hispanoamérica que en esta crucial hora hace escuchar su voz de aliento. Eso se siente aquí y da alivio al fatigado corazón.

En la prensa de ayer, un domingo gris, triste, frío, leo: "Franco agoniza: Ha recibido la extremaunción" Está dando la radio el último parte informativo. "El estado de salud de Franco permanece estacionario, mantiene sus constantes vitales, su nivel de conciencia continúa normal, persiste la gravedad".

Este corresponsal les trasmite que es un silencio impresionante el que domina al ambiente actual de Madrid. Mientras unos están pendientes de la radio o la televisión, otros esperamos las ediciones extras de los periódicos. La expectativa va creciendo paulatinamente desde que se recibieron las noticias del agravamiento del Generalísimo Franco. Me parece que es algo más que de la vida de un hombre. En realidad se trata de una era histórica, ya que comprende el período de gobierno más largo registrado en la historia de España.

Desde el 1 de octubre de 1936, en que Franco fue designado Jefe del Gobierno y del Estado Español, se han vivido numerosos episodios de gran trascendencia para este país.

(Pasa a la página 14)

Salud de Franco continúa grave

MADRID, 27 (AP).- El Jefe del Estado español, Francisco Franco, permanecía hoy en estado grave, pero seguía su batalla contra una ligera fiebre y habló con sus hijos y nietos después de pasar una noche al borde de la muerte.

Los médicos informaron que el generalísimo de 82 años de edad no había hecho progresos contra su "insuficiencia cardíaca" y la hemorragia que empezó la noche del domingo.

Un boletín médico expedido a la media noche (6 P.M. Est) dijo que Franco descansaba normalmente. Un vocero del palacio informó que el Jefe de Estado había "conversado" con su hija, su hijo político y nietos durante la tarde.

Poco después de la media noche, el vocero expresó que el estado de Franco continuaba estacionario.

LOS CONVAIR.- Esta foto de archivo (tomada en 1972) muestra a los cinco aviones Convair incorporados a la flota de Transportes Aéreos Militares. El segundo de la izquierda es el que ayer encontró trágico final, al estrellarse contra el cerro "Colorado", con más de 50 personas a bordo.

EE.UU. espera que Bolivia y Chile logren acuerdo sobre salida al mar

Sigue con expectativa negociaciones entre cancillerías

Por CARLOS ARZE

La Paz, 27 (AP).- Estados Unidos sigue con evidente expectativa las negociaciones de las cancillerías de Santiago y La Paz para solucionar la mediterraneidad boliviana y espera un acuerdo de beneficio común, hizo conocer la embajada norteamericana en esta capital.

El embajador interino James Arthur Parker declaró que "el gobierno de los Estados Unidos está al tanto de las negociaciones actuales entre Chile y Bolivia. Nosotros; estamos en favor de tales iniciativas y apoyamos las negociaciones regionales tendentes a reducir las tensiones entre los países".

Es la primera vez que se conoce un pronunciamiento norteamericano en torno a la ancestral aspiración boliviana de retornar a las costas del Pacífico, que perdió en una guerra con Chile en 1879.

La declaración de Parker fue difundida por Radio Panamericana y explicó que "se trata de una posición oficial del Departamento de Estado, por las declaraciones proporcionadas en la embajada de Estados Unidos".

En ese sentido, se hace mención a la observación del Secretario de Estado Kissinger, quien "en su discurso del 11 de agosto en Montreal, con respecto a la ley internacional, dijo que se debe garantizar acceso al mar a todas las naciones enclaustradas".

Parker enfatizó que "esa es la posición de los Estados Unidos, pero debe reiterar que la forma de tal acceso es asunto de negociaciones entre las naciones enclaustradas y los estados marítimos involucrados".

Bolivia y Chile están en intensas negociaciones en torno a este asunto desde que reanudaron relacions el 8 de febrero pasado, cuando se entrevistaron los presidentes Hugo Banzer y Augusto Pinochet, en un punto fronterizo en la cordillera de los Andes, Charaña.

Según el Canciller Alberto Guzmán Soriano, es probable que las conversaciones lleguen a punto definitivo en los próximos 20 días, cuando se supone que Chile dará respuesta al planteamiento "concreto, claro y definitivo", a que hizo referencia el general Banzer el pasado día 8 en la Organización de las Naciones Unidas.

Estados Unidos, si bien no quiere entrar en "puntos específicos de las negociaciones", postula, siempre de acuerdo con Parker, "que las legítimas aspiraciones de ambas naciones estén siendo tomadas en cuenta".

Los métodos que está aplicando Bolivia para su reintegración marítima, calificados como "una diplomacia directa", son observados con interés por los norteamericanos. Parker dijo que "fue muy apropiado que el presidente Hugo Banzer hiciera uso de tal foro", refiriéndose a su presencia en la ONU.

"Las Naciones Unidas constituyen un excelente y apropiado foro para que cada nación declare su posición, tanto en asuntos internacionales como internos", explicó reconociendo la importancia que tiene para Bolivia el hacer conocer sus aspiraciones marítimas.

Desde que asumió el mando de la nación, el 21 de agosto de 1971, Banzer ha desplegado una intensa labor postulando el retorno de Bolivia al mar. A un año de su gobierno, se había entrevistado con los presidentes de Brasil y Paraguay, consiguiendo respaldo a su causa. Y luego logró lo mismo con la mayoría de los mandatarios sudamericanos.

Las entrevistas más importantes que se recuerdan son la de agosto con el presidente de Venezuela, Carlos Andrés Pérez, y la del último fin de semana con el jefe del gobierno de Panamá, general Omar Torrijos.

De estos encuentros surgieron los pronunciamientos más concretos de apoyo a Bolivia. Torrijos llegó hasta decir que las negociaciones pacíficas deben necesariamente terminar en forma positiva, porque de lo contrario "se puede agotar la paciencia de un pueblo".

El planteamiento marítimo de Bolivia no tiene ya los argumentos de reivindicación, sino de "un paso fundamental para su desarrollo", y ha planificado todos sus proyectos de los próximos cinco años con la esperanza de que tendrá una salida soberana con continuidad territorial.

El embajador Parker reconoció que Bolivia requiere de oportunidades para su desarrollo y dijo que "los Estados Unidos proporcionan entre el 25 a más del 50 por ciento de los recursos puestos a disposición de las agencias de asistencia multilateral".

Ultimas de la noche

- BEIRUT, 27 (AP).-- Los combates callejeros se extendieron hoy a toda la capital y el ejército libanés destacó a sus hombres en la carretera que conduce al aeropuerto, donde los extranjeros en fuga transformaron la terminal aérea en un confuso hervidero.

Sólo se permitió llegar a la terminal a los pasajeros provistos de billetes. La embajada norteamericana aconsejó a los ciudadanos estadounidenses que evacuasen a sus familias.

El ejército tiene órdenes de permanecer alejado de las principales zonas de combate. Las luchas reducen cada vez más la zona bajo aparente control del gobierno del Primer Ministro Rashid Karami, constituido hace cuatro meses.

OPOSITORES

MADRID, 27 (AFP).-- Dos influyentes políticos de oposición al régimen, el social-cristiano Joaquín Ruíz Giménez y el democristiano José María Gil Robles, descartaron hoy aquí la posibilidad de participar en un gobierno de coalición después de la coronación del Príncipe Juan Carlos.

Los dos dirigentes coincidieron en afirmar que el príncipe debe obtener la legitimación de su poder, a través de un pronunciamiento popular, y reclamaron un retorno total y completo a la democracia.

CONQUISTA DEL SAHARA

- TARFAYA, MARRUECOS, 27 (AP).- Unos 70.000 marroquíes se postraron hoy en la pedregosa tierra del desierto, alzaron su rostro hacia el sol naciente y pidieron a Alá que los ayude en su marcha de conquista al Sahara español.

La noche había sido fría y ventosa y el cielo amaneció encapotado. Los voluntarios salieron con el sol de las enormes tiendas en que pasaron la noche, 60 o 70 en cada una.

Cupón

para el OCTAVO sorteo de

AGUINALDOS de PRESENCIA y sus ANUNCIADORES

★★★ ★★★

Con DIEZ de estos cupones Ud. podrá canjear un NUMERO que entrará en sorteo

Será detallada en un seminario la política petrolera del país

SANTA CRUZ, 27 (PRESENCIA).- Importantes puntos de la política petrolera en el país y sobre todo, los proyectos que pretende encarar Yacimientos Petrolíferos Fiscales Bolivianos en la próxima década, son aspectos básicos de un seminario para periodistas de todo el país, que comenzará en esta ciudad el 4 de noviembre.

Este encuentro que permitirá a los hombres de prensa tener una concepción más real y amplia sobre la política de hidrocarburos, está siendo auspiciado por YPFB y, durante la inauguración, intervendrá el Ministro de Hidrocarburos, general Guillermo Jimenez, además el Gerente General de la entidad, ingeniero Rolando Prada Mendez.

El seminario, según anunciaron aqui los organizadores, tendrá duración de 4 días y contará con la asistencia de periodistas de todo el país

Las conferencias se desarrollarán en el salón de actos de la Cooperativa "La Merced". Se incluye dentro el programa visitas a campos petroleros y a una de las plantas de gas, así como proyección de películas sobre los diferentes trabajos que realiza la empresa petrolera.

Durante el ciclo de conferencias, los diferentes profesionales tocarán aspectos jurídicos, de organización, técnico, económico, social y otros de YPFB. Será -según se dijo entre algunos periodistas- una de las pocas oportunidades que brinda YPFB para penetrar en todas las secciones de su organigrama.

Un aspecto que tendrá especial atención se refiere a los estudios realizados sobre las posibilidades de explotación de hidrocarburos en el país, puesto que existen presunciones de que las reservas de petróleo no guardan relación con el volúmen de explotación.

El estado en que se encuentran las negociaciones con el Brasil, para la construcción de un gasoducto de unos 600 kilómetros hasta Corumbá, dentro el convenio entre ambos países, está también contemplado en estos enfoques.

Entre las personas que tendrán a su cargo la conducción de este seminario están: Jaime Oblitas García, Gerente de Exploración de YPFB; Willams Mac Kenney, Gerente de Explotación; Delfín Pozo, Gerente Industrial; Carlos Delius, Gerente de la División Santa Cruz de YPFB; Mario Arenas, Gerente comercial; Jaime Larrazábal, Director de Finanzas; Rolando Prada Méndez quien tendrá a su cargo el tema: "Política Petrolera en Bolivia, Situación Interna y Negociaciones de YPFB con Brasil, Argentina y Plan Quinquenal".

TURISMO.- Con ... buscar la promoción ... visita Santa Cruz una ... de la Cámara Hotelera ... La composición ... aspectos de los traba... actualmente cum... delegación en la capita... (Foto PRESENCIA).

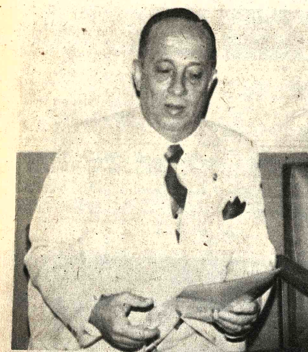

- EN TARIJA.- Germán Tardío, Gobernador del Club de Leones del Distrito 2 de Bolivia arribó a Tarija y celebró reuniones de trabajo con la filial local de esa institución, presidida por Fernando Antelo.

- El dirigente nacional del leonismo fue recibido en una sesión especial por el Alcalde Municipal de Tarija, Mayor Francisco Vásquez Alemán, en la cual fue declarado "Visitante Ilustre" de la capital del Guadalquivir.

Turismo recíproco y permanente habrá entre Jujuy y Santa Cruz

SANTA CRUZ, 27 (PRESENCIA).- Las condiciones favorables que se presentan para promocionar, entre Jujuy y esta ciudad, un turismo recíproco y permanente, tendría como uno de los factores importantes la cooperación que el Lloyd Aéreo Boliviano pudiera prestar, realizando un vuelo semanal directo entre ambas regiones.

Este y otros puntos que se consideran como "beneficiosos para ambos países", están siendo tratados con la visita que realiza una delegación de la Cámara de Hoteleros de Jujuy, que integran también representantes de la banca, de turismo e inclusive un parlamentario.

La delegación ha planteado estos puntos durante visitas de cortesía que relizó el Prefecto del Departamento, al Alcalde Municipal y a representantes de la empresa privada de Santa Cruz.

En las sesiones de trabajo que se sostienen a nivel de cámaras de hotelería y ramas anexas, se abordan también aspectos sobre la necesidad de realizar un trabajo conjunto para promover el turismo. Según los yuyeños existe en el Norte argentino interés por visitar Bolivia, principalmente Santa Cruz y lo mismo en este distrito. Ahora se buscan los medios de movilizar a esta gente.

Amado Mussa, presidente de la delegación, dijo a PRESENCIA que se trasladarán a Cochabamba, para dialogar con las autoridades del LAB y plantear este aspecto que es importante para el país. Anteriormente, en las reuniones que ambas cámaras sostuvieron en Jujuy, en julio pasado, se cordó realizar gestiones a nivel de gobierno para que el LAB llegue a esa ciudad argentina que cuenta con un moderno aeropuerto.

INVITACION DEL PREFECTO

En un asado criollo que ofrecieron los argentinos a las autoridades locales y de la Cámara de Hoteleros, se formuló una invitación formal al Prefecto de Santa Cruz, Ing. Heberto Castero, para que encabeza una nueva delegación cruceña de confraternidad a Salta y Jujuy. La invitación será oficializada por intermedio del Gobernador de Jujuy, a su retorno, según explicaron.

Dentro de las actividades que se cumple, en las últimas horas, los argentinos asistieron a la exhibición de una película del Instituto de Turismo "Los Potosís de Bolivia", donde se da una imagen del potencial productivo del país. La delegación aplaudió al concluir el corto metraje.

Este viernes realizaron una visita a las zonas de producción de las provincias del Norte, tomando vivencia de los polos de atracción turística que ofrece Santa Cruz, principalmente balnearios naturales y lugares de caza y pesca, en Yapacani, Surutú y otros.

Por otra parte, una representante de la Feria Exposición de Salta "FERINCA", está interesando a empresas locales a confirmar su participación en esa muestra internacional que tendrá lugar el próximo mes.

Aunque Bolivia y particularmente Santa Cruz estarán presentes en esta exposición, según expresó la abogada Olga Elena Fernandez Gonzalo, existe posibilidad de ampliar el número de empresas participantes.

Continúa causando perjuicios escasez de cemento en Tarija

TARIJA, 27 (PRESENCIA).- Pese a los esfuerzos desplegados por las autoridades departamentales para conseguir un regular suministro de cemento a esta ciudad, continuá la aguda escasez de este material en Tarija.

Son numerosas las obras que se han paralizado y como consecuencia de esta paralización se está presentando el desempleo de los obreros, situación que, en caso de persistir, acarrearía un verdadero conflicto social.

La escasez de cemento afecta tanto al sector público como al privado, existiendo numerosos obras de interés social, alentadas en su construcción por los poderes estatales, que se encuentran suspendidas en su ejecución por este motivo.

Los pedidos a la Fábrica Nacional de Cemento de Sucre, solicitando una mayor asignación para Tarija, se suceden frecuentemente, sin que se hubiera podido dar solución al problema.

UNIROY...

Fue dictado en Tarija un curso de pedagogía

TARIJA, 27 (PRESENCIA).- Con el auspicio de la Universidad Boliviana "Juan Misael Saracho" de Tarija, se realizó en esta ciudad, del 20 al 24 del presente mes, un curso intensivo de pedagogía universitaria.

Este curso, dictado por profesores especializados de la Universidad Católica Boliviana de La Paz, estuvo dirigido por el conocido psicólogo Rvdo. Padre Carlos Perotto. Asistieron más de una centena de catedráticos universitarios y aproximadamente veinte profesores del ciclo medio.

El equipo dirigido por el Padre Perotto, estuvo integrado por Carlos Carafa Rada, Erick Roth y Susana de Carranza.

Durante el desarrollo del curso, se expusieron y debatieron temas como los de la enseñanza dirigida, los grupos de estudio y la utilización de los medios audiovisuales en la enseñanza moderna.

"La felicidad no es posible sin salud"

BOLDOLAXINE

LAXANTE

Contra todas las formas de estreñimiento. Regula el peristaltismo intestinal y la evacuación, estimulando: la secreción biliar del hígado y las glándulas intestinales.

Es un verdadero laxante fisiológico de acción suave, sin cólicos. No produce acostumbramiento. Un comprimido antes de acostarse. Niños medio comprimido.

PIDA EN SU FARMACIA

Presidente inauguró deliberaciones del Tercer Congreso Nacional de Arroceros

SANTA CRUZ, 27 (PRESENCIA).- El Presidente de la República General Hugo Banzer, inauguró este sábado el Tercer Congreso Nacional de Productores Arroceros, donde recibió la condecoración "Espiga de Oro" y dijo que su gobierno está empeñado en elevar el nivel de vida de los agricultores del país.

Asisten a este congreso productores de arroz del Chaparé de Cochabamba, de Caranavi y Alto Beni de La Paz y de cinco provincias de este departamento. Se espera que en esta oportunidad se conocerá el informe económico sobre el destino y manejo de miles de pesos que los arroceros aportan a la Federación de Cooperativas Arroceras (FENCA).-

Al comenzar el acto, el Coordinador Nacional, Pablo Stenchas, enfocó algunos aspectos de la situación arrocera en el país, que en poco tiempo ha alcanzado altos índices de producción que permiten disponer actualmente de excedentes para la exportación.

Dijo que los arroceros habían querido premiar al general Banzer, con la "Espiga de Oro" (la primera medalla), como reconocimiento a la cooperación que siempre ha prestado a este sector y por su intervención en el foro de las Naciones Unidas, "donde hizo escuchar su voz viril, reclmando el derecho de salir al mar."

Banzer dijo que su presencia en el Congreso era para estrechar la mano de los agricultores y consubstanciarse de sus necesidades, porque su gobierno ha valorado el aporte de este sector al desarrollo nacional.

Si bien - dijo - su presencia en Santa Cruz se debía a la entrevista con el "amigo de Bolivia que es el general Torrijos", no podía privarse de la satisfacción de compatir con los arroceros, "aún quitándole tiempo al tiempo".

Banzer pidió a los arroceros "seguir trabajando más intensamente" y se comprometió a atender sus requerimientos, dentro las posibilidades del país. Refiriéndose a la condecoración, dijo que deberían ser los productores de arroz quienes tengan el derecho de ser honrrados con la "Espiga de Oro" porque son concientes de sus responsabilidades.

QUITA **ATAQUE DE ASMA** EN POCOS MINUTOS

Fórmula especial combate la causa del ataque de asma

El ASMA proviene de desórdenes alérgicos, tóxicos, nerviosos, etc., pero la causa del ataque o ahogo asmático es la inflamación de los bronquios. Esta inflamación reduce el diámetro de los bronquios e impide el paso libre y normal del aire. Para quitar el ahogo, la inflamación bronquial debe ser eliminada primero, y para ese fin se ha perfeccionado una fórmula que quita rápidamente la inflamación de los bronquios, permitiéndole expulsar la flema y respirar a todo pulmón.

NEOASMA es el nombre de este producto que se presenta en tabletas fáciles de tomar y en sobres de papel celofán que permite tenerlo siempre a mano. N-12

DENTIFRICE **aseptogyl 20**

Pasta dental con calcio

PARA TODA LA FAMILIA

Distribuye: **DULCIFARMA S.R.L.** Colón 660

Corporación Boliviana de Fomento

LICITACION PUBLICA Nº. 14/75

Propuestas para seguros de la Fábrica Nacional de Azulejos (Cochabamba)

La Corporación Boliviana de Fomento (C.B.F.), convoca a propuestas para la adjudicación de Seguros de la Fábrica Nacional de Azulejos de Cochabamba.

El Pliego de Especificaciones y Condiciones generales puede ser retirado a partir de la fecha en la Sección Caja de CBF, Edificio "La Urbana" 2º Piso, Avenida Camacho Nº. 1485.

Las propuestas deberán ser presentadas con todos los requisitos y formalidades de ley hasta el día 30 de noviembre de 1975, a horas 18.oo en la Asesoría Legal de la entidad.

La Paz, Octubre de 1975

La Sociedad de Ingenieros de Bolivia

invita a todos los integrantes del ramo de la Ingeniería a participar del

VI Congreso Boliviano de Ingeniería

a realizarse en Santa Cruz de la Sierra del 26 al 30 de noviembre de 1975.

TEMARIO:

- La Ingeniería en la política de desarrollo nacional frente al proceso de integración nacional.
- Enseñanza de la Ingeniería en Bolivia
- Investigación y normalización técnicas
- Análisis de la situación del sector construcción y consultoría
- La Ingeniería en la política de infraestructura económica y social en Bolivia
- Temas técnicos específicos.

Los interesados deben dirigirse a la Secretaria Permanente del Congreso:
Calle Sucre 625, Casilla 723. Tel. 2-1252.
Santa Cruz de la Sierra, Bolivia.

SILVANA

El reloj suizo de confianza

- Distribuidores para Bolivia
LA PRECISION
Casilla 569 Cochabamba

MOTOSIERRAS

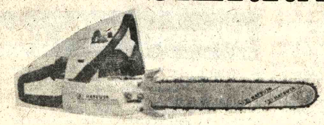

Con la tradicional calidad
"HATSUTA"
Asistencia técnica garantizada
Stock completo de repuestos

ENTREGA INMEDIATA

FERBO LTDA

Libertad 653 - Casilla 1956
Teléfonos: 2-2027 y 2-3399
Santa Cruz - Bolivia

H. Municipalidad de Cochabamba

OFICINA DE PLANIFICACION

CONVOCATORIA A PRESENTACION DE PROPUESTAS

PROVISION DE VEHICULOS PARA EL DEPARTAMENTO DE TRANSPORTES Y ALUMBRADO PUBLICO

1.- Por orden del señor Alcalde Municipal se convoca a licitación pública para la provisión de los siguientes vehículos:

a) 7 (SIETE) volquetas con capacidad de 6 m3. cada una, con motor a gasolina.
b) 4 (CUATRO) carros basureros, con colectores de basura (Cole Pak), capacidad cada uno de 7 a 8 m3. con motor a explosión.
c) 1 (UN) vehículo con equipo aéreo móvil, corta circuitos y fusibles de distribución para alumbrado, con un canastillo de brazo hidráulico.

2.- Podrán participar las firmas comerciales nacionales o extranjeras debidamente inscritas en los registros mercantiles de Bolivia o del país de origen en caso de tratarse de empresas extranjeras.

3.- Las propuestas deberán presentarse hasta horas 17.oo del día 6 de noviembre de 1975, en la Oficina de Planificación de la H. Municipalidad de Cochabamba (Palacio de la Cultura, tercer piso, Avenida Perú esquina 25 de Mayo), con las formalidades que se indican en los Pliegos de Condiciones Generales y de Especificaciones Administrativas y Técnicas.

4.- Los Pliegos de Condiciones Generales y de Especificaciones Administrativas y Técnicas están a disposición de los interesados, a partir de la fecha, en la mencionada Oficina de Planificación.

5.- La Junta Municipal de Almonedas se reunirá a la hora 10.oo del día 7 de noviembre de 1975, para proceder a la apertura de las propuestas. Los interesados, o sus representantes, podrán asistir a dicho acto.

Cochabamba, 21 de octubre de 1975

SERVICIO DE RELACIONES PUBLICAS

Guia Profesional

Médicos

Dr. GONZALO JAUREGUI TAPIA
MEDICO CIRUJANO
CIRUGIA PLASTICA: Párpados, nariz, cicatrices, arrugas, orejas en asa, malformaciones, quemados, mamas, abdomen, etc.. CIRUGIA GENERAL: Bocio, estómago, intestinos, vías biliares, hernias, quistes, tumores, etc. Atención de 16 a 20 y urgencias a domicilio. AYACUCHO 208 1er. piso Edificio Flores- Teléfonos: 22762 - 54153- 23476.

Dr. RICARDO CORDOVA CORE G.
MEDICO PSIQUIATRA
Especializado en Alemania. Atiende enfermedades mentales, trastornos de la conducta, tratamiento del alcoholismo. Consultorio: Plaza del Estudiante 1931. Teléfono 22073. Atiende de 14 y 30 a 18.

DR. ANIVAL RIVERO DELFIN
MEDICO DE NIÑOS
Domicilio Urbanización San Miguel J-26 - Teléfono 83629 - Casilla 3601. Especializado en Londres - Santiago de Chile, U.S.A. Consultorio: Av. 16 de Julio 1456. Edif. Sobima. 3er. piso. Teléfono 55742.

DR. GUILLERMO SUAREZ TEJADA
CIRUJANO UROLOGO
Atiende enfermedades de los riñones, próstata, vejiga, genitales masculinos, venéreas, etc. Consultorio Mercado 990 esq. Yanacocha. Edif. Almaraz 4º. piso. Atención horas - a 20 p.m.

DR. MARIO MENDEZ ELIAS
Especializado en Neurocirugía. Suecia, Inglaterra, Holanda. Enfermedades Cirugía del Cerebro, médula, nervios, traumatismos cráneocerebrales, vertebrales, epilepsia. Dolor. Consultorio: Edificio Venezuela Capitán Ravelo 2070, primer piso horas 16 a 17 teléfono 58075 - 82909.

DR. ALBERTO MARIACA
Medicina interna Esp. Gastroenterología, estómago, intestinos, apéndice, hígado, vesicula biliar, páncreas, etc. Trastornos de la nutrición. Consultorio Plaza Venezuela 3er. piso (Edificio Sobima) Altos O.K. de horas 14 a 17. Teléfonos: Consultorio 20837. Domicilio 23832.

DR. JOSE DAZA FLORES
CIRUJANO GASTROENTEROLOGO PROCTOLOGO
Especializado - México 4 años. Cirugía de estómago, hígado - biliopancreático - duodenal - colon - recto. Rectosigmoidoscopia.- Hemorroides - Abscesos - Fístulas - Cáncer Rectal. Consultorio edificio Alameda primer piso. atención 15 a 18 horas. Teléfono 21553.

Dr. FELIX DELGADO M.
GASTROENTEROLOGO MEDICO CIRUJANO
Especializado en Buenos Aires, Argentina. Enfermedades del esófago, estómago, intestinos, hígado, vesícula, vías biliares, páncreas, nutrición. Consultorio: Edif. Petrolero, Av. 16 de Julio 1616, segundo piso.- Teléfono Domicilio 50461 - 53331 Teléfono Domicilio 52673 - 29948 Atención a domicilio.

DRA. RUTH MALDONADO BALLON
OBSTETRICIA GINECOLOGIA
Cirugía Tumores mamarios Hemorragias, Esterilidad, Flujos vaginales anormales, Prenatal, Partos, Planificación Familiar. Consultorio : Mariscal Santa Cruz 1322. Teléfono 50040 tardes 13.30 - 17.00. Domicilio Teléfono 54564.

Dr. ANTONIO MEJIA ESCALERA
CIRUJANO CANCEROLOGO
Especializado en Francia. TUMORES.- Detección precoz: Mama, Bocio, Piel, Tubo digestivo, Genitales, Hematosarcomas. LINFOGRAFIA. Consultorio - Edificio cine Scala 7º. piso - Teléfono 56695. Horario 17.30 -20.

DR. FABIO PRADO BARRIENTOS
ENFERMEDADES DE...
Hospital de Buenos Air... Pablo.- Santiago de Chi... zemas - Alergias - Tiñas Consultorio Edificio Casti... piso, oficina 201 (Loayza... Teléfono 56641. Tardes.

DRA. SONIA OCAMPO DE BALLESTEROS
GINECOLOGIA OBSTETRICIA
Estudios Universitari... Brasil. Especialización ... Médico Nacional México. Consultorio: Av. Camach... - Edificio Sáenz 2º. piso. Tel. - 43429 Hs. 15 -19.

DR. ALFREDO RAMIREZ
CIRUJANO UROLOGO
Estudios Universida... Chile. Especialista en Ciru... Enfermedades de riñones, ... próstata, genitales, inferti... venéreas. Avenida Camacho 137... léfono 57219 -64817. Consultas 14- 19.

Notarios

GUALBERTO RODRIGUEZ
NOTARIO DE FE PUBLICA
Asuntos del ramo, escritu... protocolizaciones, testamen... protestos, poderes, legalizacio... apertura de libros, etc. ... RIEDAD, PUNTUALID... EFICIENCIA. Dirección Merc... Nº. 1078 Frente a Casa Grace. T... 22401. Dom. 26072.

Abogados

ESTUDIO JURIDICO DR. MARTIN CASTRO MEDRANO Y ASOCIADOS.
Atención de asuntos civile... sociales, de familia y admin... trativos. Consultoría admini... trativa y organización de em... presas. Acepta poderes del ex... terior e interior de la República. Yanacocha Nº. 301, edifici... Asbún antiguo 4º. piso, oficina N... 8 teléfono 21892, casilla 970.

PRESENCIA

Director: Huáscar Cajías K.

Gerente: Armando Mariaca V.

Jefe de Redacción: Mario Maldonado V.

Distensión militar y lucha ideológica

..Con toda justicia, ha sido alabado el propósito, manifestado por las grandes potencias, de trabajar por la distensión mundial. Eso supone, entre otras cosas, el alejar en todo lo pósible los peligros de un enfrentamiento armado, disminuir el ritmo de la carrera armamentista, sobre todo en el campo nuclear, y aceptar una pacífica convivencia entre todos los regímenes que existen en la Tierra.

Sin embargo, la distensión puede ser mal entendida en dos sentidos. Por una parte, no faltarán quienes crean que, como consecuencia, han desaparecido las contraposiciones ideológicas que existían para dar lugar a un entendimiento también en este aspecto. Por otra parte, tampoco faltan quienes se dan cuenta de que las discrepancias doctrinales subsisten, pero intentan salvarlas con recursos absolutamente inadecuados.

En cuanto al primer punto, la distensión no involucra en lo mínimo que los bandos existentes hayan renunciado a sus ideologías. Si alguien, en un momento de excesivo optimismo, lo hubiera creído así, habrá sido despertado de sus sueños por las declaraciones terminantes que se han hecho tanto en el occidente democrático como en el oriente comunista. En la lucha doctrinal en que se halla empeñada la humanidad, cada bloque tratará de ganar posiciones. El compromiso sólo veda la utilización de medios violentos -agregaríamos y "directos", ya que bien sabemos que las grandes potencias se suelen servir de otros, más indirectos, para imponer sus intereses sin debilitar, por eso, la denominada distensión-. Esta alcanza sólo a los medios militares, pero deja subsistentes todos los demás en los cuales ahora se concentrarán los esfuerzos de expansión. Bajar la guardia equivaldría a un suicidio, sobre todo para los países del tercer mundo, cuya ingenuidad ha sido muchas veces aprovechada por las naciones poderosas y ricas.

Entre quienes se dan cuenta de que las contraposiciones subsisten, se suele presentar, sin embargo, un lamentable error en cuanto a los métodos aptos para resolverlas. Este es el segundo punto al que vale la pena referirse. Cada bando pretende imponer su ideología. Pero hay quienes parecen no darse cuenta de lo que éstas son, de lo que ellas significan. El error fundamental se muestra en quienes creen que la violencia es el medio adecuado para combatirlas. De allí la tendencia a las persecuciones, los apresamientos, el terrorismo, etc., para aniquilar las doctrinas contrarias. Por ese camino, lo único que se obtiene, si se obtiene, es eliminar o destruir a las personas, pero no sus ideas que, por el contrario, suelen ser propagadas por el martirio de quienes las sostienen, hasta con riesgo de su vida, de su libertad, de su tranquilidad y de sus bienes. En lo militar, vencen los que matan al adversario; en lo ideológico, suelen vencer los que mueren. Por eso, la lucha ideológica -a la que no se debe renunciar- tiene que llevarse a cabo en el terreno pertinente, que es el de las ideas. Ninguna doctrina ha de ser anulada a balazos ni a pedradas. De eso tenemos que estar convencidos si no queremos librar esta guerra con medios tan inadecuados que, al fin, nuestra derrota final haya de ser inevitable.

Esa lucha supone medios y organización sumamente complejos, pero imprescindibles. Hay que echar mano de ellos y no caer en la tentación de sustituirlos por otros -sobre todo ligados con la fuerza- que podrán ser muy simples para quien cuenta con ellos, pero que en el terreno de las doctrinas carecen de toda eficacia aunque en los primeros momentos de su empleo produzcan la ilusión de que son los más idóneos para conseguir la victoria.

Las comunicaciones en el mundo de hoy

POR SERGE BERG

GINEBRA, OCT. (AFP).- El desarrollo de las telecomunicaciones está llamado a acelerarse a medida que disminuye el ritmo de crecimiento de la economía mundial, estimaron expertos internacionales.

En efecto, al evitar, entre otras cosas, viajes inútiles, se ahorra considerable cantidad de energía, comentaron los especialitas al clausurarse en Ginebra "Telecom 75", la segunda exposición mundial de telecomunicaciones.

Un ejemplo espectacular es el de las conferencias por visiófono, de las que se hicieron numerosas demostraciones en la exposición.

Para los organizadores, "Telecom 75" constituyó un franco éxito, habiendo recibido más de 100.000 visitantes en una semana frente a 70.000 que acudieron a ver Telecom 71.

Participaron en esta exposición 37 países, once de ellos en vías de desarrollo, y 360 expositores, contando con laasistencia de 25 ministros y unos cuarenta directores generales de telecomunicaciones.

El gobierno suizo aceptó ya patrocinar "Telecom 79". Se reunirá al mismo tiempo que la conferencia mundial de radiocomunicaciones que deberá proceder a una revisón de la reglamentación internacional. De ello saldrá la "Biblia de las radiocomunicaciones" hasta el año 2000.

La reunión en Ginebra de 200 especialistas, con motivo de Telecom-75 permitió una apreciación de conjunto de los progresos tecnológicos y de los proyectos en curso en materia de telecomunicaciones.

Ha sido una verdadera "explosión" al nivel mundial. Baste decir que el mercado mundial de material de telecomunicaciones, evaluado en 25.000 millones de dolares en 1975, debería rebasar los 30.000 millones en 1980.

Un hecho notable: mientras que el precio de los servicios aumenta en general, en el sector de las telecomunicaciones se observa un fenómeno inverso.

Por ejemplo, gracias al lanzamiento de satélites de telecomunicaciones cada vez más perfeccionados, la inversión por circuito año en órbita pasó de 30.000 dolares en 1965 a 1.000 dolares hoy, con la consiguiente baja espectacular de las tarifas de comunicacion internacionales.

En diez años, las telecomunicaciones espaciales dieron un salto prodigioso. El primer satélite de telecomunicaciones comerciales. "Early Bird" (Pájaro Matutino), lanzado en 1965, sólo disponía de una potencia de 20 vatios y servía de rele para 240 circuitos telefónicos, entre cinco estaciones terrestres.

Hoy, solamente el sistema Intelsat comunica 112 estaciones de 60 países con satélites. El último ellos lanzado hace unos días, permite el rele de 7.000 circuitos.

En unos diez años se lanzaron con éxito 130 satélites de telecomunicaciones y, fenómeno significativo, comienzan a multiplicarse los sistemas de satelites "domésticos", es decir, nacionales, Brasil, entre otros países, desea lanzar sus propios sistemas.

Como las espaciales, las telecomunicaciones terrestres y submarinas conocieron progresos extraordinarios. Numerosos laboratorios trabajan en la puesta a punto de la segunda generación de medios de "transporte" de la comunicación, ya sea esta telefónica, por radio, video, telex, etc.

Una sola "línea" de las llamadas "guías de onda" permite la transmisión simultánea de 300.000 comunicaciones telefónicas o 2.500 programas de televisión.

En cuanto a la "tercera generación", que ya se está ensayando, el número de circuitos es simplemente fantástico.

Educación y economía

Por RAMIRO ARZABE MERCADO

El planeamiento educativo, para ser eficiente y óptimo, debe mantener una estrecha relación con la planificación económica. Esto quiere decir que existe una interdependencia entre estos dos sectores, mostrando que ambos son factores y variables dependientes entre sí. Se educan, instruyen y forman recursos humanos para aprovechar mejor las riquezas naturales, que nos rodean explotándolas y transformándolas en bienes de consumo e inversión, que representan en la economía de los pueblos aumento o disminución del producto interno bruto (PIB), cuyo incremento constante y equilibrado se traduce en cambios de modos de vida y patrones culturales, que a la vez significan, cambios de estructura social.

Por ello, los factores **economía** y **educación** están estrechamente ligados: No nos sirve de mucho educar por educar y, en nuestro medio, instruir por instruir, si estas tareas no están encaminadas a mejorar modos y medios de la economía; así como no tiene significación obtener capital por capital si no se cuenta con recursos humanos adecuadamente preparados para manejar productivamente dichos capitales.

Esta relación reviste varios aspectos.

1°.- Los establecimientos de enseñanzas media y superior, así como los institutos de investigación - si los hay - no sólo deben estar ubicados en zonas ecológicamente relacionadas a las disciplinas que estudian, sino que la escuela debe adecuarse a su medio ambiente y a los requerimientos de su contexto como respuesta a la demanda educativa para incrementar la economía del lugar.

Inversamente, los programas económicos y sociales requieren para tener éxito, un apoyo educativo. Así, la "revolución verde" implica un cambio en los sistemas de cultivo, renovación en los métodos de formación de técnicos y una adecuación de los sistemas de divulgación e información más extensa e intensiva entre los agricultores.

El establecimiento de granjas experimentales, centros de formación para técnicos, agrícolas o artesanales, escuelas, normales, debe ser objeto de un acuerdo de responsabilidades del grupo de desarrollo económico y los planificadores de la educación.

2°.- El planeamiento debe prever las necesidades de mano de obra, cuantitativa y cualitativamente formados para su óptima utilización a fin de evitar la sobresatuaración de un mercado estrecho de ocupación o la fuga de recursos humanos. ya formados. Para satisfacer estas necesidades, se debe orientar la formación de cupos determinados de estudiantes de acuerdo a las metas de la política educativa y economía del país; por otra parte, perfeccionar el personal ya existente de acuerdo a los parámetros de demanda.

La orientación escolar y profesional constituye un instrumento indispensable de la planificación, sin que esto quiera decir que lo es todo pues se requiere, además, un sistema de estimulantes ideológicos - mística nacional - e incentivos materiales, como una escala de sueldos y salarios que traduzcan su mejor rendimiento y superación tecnológica.

Por último, la planificación contemporánea supone una investigación de campo que dé como resultado evaluaciones objetivas y veraces que impliquen indicadores confiables. La investigación es indispensable para inferir la cronología de los éxitos, más todavía, de los fracasos; si no, se repetirían constantemente los mismos errores. La investigación educativa debe abarcar todo el espectro cuantitativo y cualitativo, sus relaciones con la economía y la sociedad.

El Director de la UNESCO, Sr. Edgar Faure, decía: "La cooperación internacional, debe integrarse, para ser eficaz, en la planificación nacional" (1). En nuestro medio, es difícil adecuar estos programas de cooperación, no sólo por su forma y modalidades de programación, sino por su imprevisiblidad e inflexibilidad frente a las coyunturas y requerimientos nacionales. Por esto mismo, el citado autor añadía: "Una tentación a la que sucumben a menudo los países pobres consiste en aceptar ciertas ofertas de ayuda que no sólo no concuerdan siempre con las orientaciones esenciales y con el orden de prioridades establecido, sino que entrañan después cargas periódicas difícilmente soportables para el presupuesto nacional".

Estos organismos internacionales aconsejan una buena coordinación de ayuda, préstamo o cooperación extranjera que evite duplicaciones, proyectos dispares y que se armonicen los programas y condiciones de ayuda a fin de conseguir una verdadera liberación o autodeterminación en la solución de sus problemas.

Como una conclución, de esta idea, reiteramos, que la ayuda debe aplicarse a inversiones reproductivas y no a bienes de consumo; así por ejemplo, los países africanos gastan cada año millones de dólares para comprar textos impresos fuera del continente, cuando con un esfuerzo se podrían imprimirlos en esos países. Igual cosa ocurre en el nuestro; en lugar de recibir papel y libros, es preferible establecer un proyecto multiplicador, como ser una fábrica de papel y montar una imprenta para publicar libros nacionales. Sin duda, esto sería más provechoso que las estériles campañas de alfabetización y las fracasadas reformas educativas.

Si pensáramos con esta lógica, tampoco tendríamos por qué perfeccionar el contrato Camer-Enosa, pues con el monto a pagarse por esa obligación, se prodría establecer una fábrica de materiales didácticos de mejor calidad; o una de muebles escolares con materia prima y mano de obra nacionales que auto - alimenten al sistema escolar boliviano. Así, los proyectos educativos, deben estar encaminados a optimizar su inversión en factores multiplicadores para el sistema y la economía del país, lo que no ocurre de un tiempo a esta parte.

El Departamento de Sociales de UNESCO (2) decía: "La enseñanza ejerce una profunda influencia en el desarrollo económico y social en todos los sentidos de este término y no se ha de considerar nunca como un fenómeno puramente económico o puramente social"

CARACTERISTICAS DE LA EDUCACION Y EL ANALISIS ECONOMICO

1.- La educación tiene repercusiones económicas directas sobre la cantidad y cualidad del personal, puesto que la producción nacional se debe a la mano de obra, cuyos índices de productividad dependen mucho del grado de instrucción recibido.

2.- Puede tener efectos como: estimular la iniciativa y el espíritu de inventiva; mejorar la estructura del consumo y favorecer la movilidad económica y social.

3.- La instrucción sirve a la vez para ganarse la vida y para hacerla agradable.

4.- Algunos economistas distinguen entre inversión en la enseñanza técnica como factor de producción y la enseñanza general como artículo de consumo.

5.- La educación, para dar a conocer su rendimiento requiere de un plazo relativamente largo, implica en todo momento un rendimiento tanto cuantitativo como cualitativo.

6.- La enseñanza se encuentra estrechamente relacionada con el medio socioeconómico. La expansión de la educación va muy ligada a la situación del empleo, ya que la gente espera obtener un empleo acorde al grado de sus estudios académicos o técnicos.

En esta parte a las características y relaciones entre la educación y la economía de un país, también, será necesario referirse à las investigaciones efectuadas por el Centro de Estudios Educativos (CEE) de Méjico sobre "Expansión Escolar, Mercado de Trabajo y Distribución del Ingreso", cuya síntesis dice: (3) "Se sostiene que la acción de una política escolar sería contraproducente en la solución de los problemas de desempleo, si no va acompañada de medidas económicas que permitan optimizar el aprovechamiento de los recursos humanos con que cuenta el país".

Si bien Bolivia, cuantitativamente, no es igual a Méjico, tomado como modelo latino - americano, con composición etnográfica parecida a la nuestra, pueden sernos útiles sus conclusiones como parámetros de aproximación; así, esta investigación concluye con las siguientes:

1°.- "Hay un evidente desequilibrio entre la estructura del sistema escolar y la del mercado de trabajo, que causa el desaprovechamiento de la mayor parte de los recursos humanos del país (con escolaridad baja) y el deterioro del precio del mercado de mano de obra con enseñanza media".

2°.- La réversión de su tendencia se atribuye al poder diferencial con que acuden al mercado de trabajo, quienes tienen también el poder necesario para aprovechar las oportunidades educativas más prestigiadas.

3°.- No es probable que el desequilibrio mencionado se corrija sustancialmente, si sólo se mejoran las tasas de retención escolar, mientras los factores determinantes de la demanda de trabajo, y de las oportunidades educativas sigan, como hasta ahora, discriminatorias.

4°.- Finalmente, la política escolar, tiene limitada capacidad para combatir el desempleo. Las raíces de estos problemas se encuentran en el comportamiento del sistema económico y político".

Estos antecedentes, frutos de una investigación, nos llaman a la reflexión, para que en los centros de planeamientos se institucionalice la investigación y se tomen en cuenta todos estos factores y variables para una planificación educativa seria que responda a los anhelos del pueblo boliviano, saliendo de las inveteradas cuasi - reformas que frustran a la juventud y a su contexto social.

(1) Faure, Edgar: "Aprender a ser" 1973.
(2) H.M. Phillips: "La Educación y el Desarrollo" UNESCO
(3) Muñoz, Carlos: "Expansión Escolar, Mercado de Trabajo" ARMO Vol. IV. 74.

Argentina: la desocupación

Por JULIO GUTIERREZ
Servicio Especial de Inter Press Service.

Buenos Aires, Octubre - (IPS).- La desocupación, tantas veces mencionada como un "fantasma", ha pasado a ser un cuerpo viviente en la Argentina, sobre todo a partir de la corta gestión (45 días) del renunciado Ingeniero Ingeniero Celestino Rodrigo, al frente del Ministerio de Economía, y las consecuencias socio-económicas derivadas de su actuación.

El enorme desequilibrio entre precios y salarios y la consecuente pérdida del poder adquisitivo del consumidor, la notable declinación de la demanda efectiva de los productos elaborados, como consecuencia de aquella situación y la reducción del nivel medio de la producción por grandes empresas, derivada de lo anterior, son factores primordiales en el aumento de la masa de trabajadores que han dejado de tener ocupación permanente o que, en general, carecen totalmente de ella.

El Instituto Nacional de Estadísticas y Censos (INDEC), informa que a fines de agosto la desocupación alcanzaba al 6 0/0 de la población económicamente activa. Fuentes extraoficiales señalan además, que en algunas provincias ese índice era superado. En Córdoba, por ejemplo, 7,2 %, Santa Fe, 6,1 %, y Tucumán, 8,6 %. Córdoba tiene un alto nivel industrial; Santa Fe y Tucumán, si bien poseen industrias de envergadura, son también importantes productores de cereales y azúcar, respectivamente.

De todas maneras la información del INDEC puede reputarse de correcta, al establecer un promedio del 6 %, de lo cual resulta que sobre la base de una población activa estable de 8.000.000 de trabajadores, la Argentina tiene actualmente 480.000 desocupados. Si a ello se agrega el trabajador dedicado a las tareas agrícolas, especificamente, la cifra resulta mayor.

Metalúrgicos, textiles, marroquineros, vidrieros, petroquímicos, zapateros, plásticos, gráficos, sanitarios (enfermeros, empleados de hospitales), periodistas, trabajadores del vestido y mecánicos, se cuentan entre las fuerzas del trabajo que han sido sacudidas por el impacto desocupacional.

Los obreros rurales, por su parte, soportan la crísis malviviendo mediante trabajos "extras", es decir, no permanente, situación que afecta a gran parte de esos trabajadores. Los patrones de los grandes campos aducen que los aumentos de salarios y la caída de los precios del ganado, les impiden emplear a los obreros en forma permanente. A su vez, los productores de pequeños y medianos recursos, al descapitalizarse como consecuencia de la crisis existente, han eliminado la demanda de personal. A esta situación debe sumarse a los productores que han quebrado, con lo cual pasan a abultar la fila de desocupados rurales. Tal es el caso de productores de algodón, en El Chaco, y esquiladores, en la Patagonia.

Sumado todo el sector desocupado del campo al de la industria de las grandes ciudades, puede estimarse en cerca de un millón el número de personas sin trabajo efectivo en la Argentina, lo que elevaría sensiblemente el índice de desocupación estimado por el INDEC.

Entre las soluciones básicas para los problemas de fondo del país y en directa relación con la desocupación, los trabajadores reclaman la reactivación de las obras públicas, y la apertura de líneas de créditos para las pequeñas y medianas empresas. Por otra parte, el control de los precios máximos de los productos básicos que componen la denominada "canasta familiar", es otra aspiración apoyada unánimemente por las fuerzas laborales: "un control efectivo de precios, puede contribuir a elevar la capacidad de consumo del pueblo, para que así, se reactive el sistema productivo", se ha dicho recientemente.

Casildo Herreras, Secretario General de la CGT (Confederación General del Trabajo), puntualizó en sus declaraciones del día miércoles último, que deberán considerarse "los desniveles que se vienen produciendo entre precios y salarios". Existe para ello el llamado Instituto Nacional de Remuneraciones, de la Productividad y de la Participación. Herreras sostuvo también que debe actualizarse el salario mínimo, vital y móvil, que es el establecido como lo menos que debe ganar un trabajador para atender a sus necesidades fundamentales y las de su familia en forma eficaz. Agregó que el instituto mencionado no determina el cese de las convenciones colectivas de trabajo, que son los medios naturales legalmente establecidos para la renovación de los contratos laborales entre trabajadores y empresarios.

Se estima necesario, en medios sindicales, para que las medidas de ajustes salariales resulten eficaces en relación con los precios, ejercitar un control efectivo sobre la elaboración de los costos de producción por las 150 empresas que monopolizan prácticamente la fijación de los precios de la producción nacional, para llegar así a establecer la justa rentabilidad de esas empresas, y hacer posible mediante la fijación de precios justos, un poder adquisitivo eficaz para los nuevos salarios.

Productividad, salarios, precios, desocupación, son pues factores de una compleja situación que no escapa, sino que está directamente insertada en la compleja realidad social de la Argentina.

Sobrepoblación en las universidades de Italia

Por Giovanna Barbieri
Servicio Especial de Inter Press Service

ROMA, Octubre, (IPS).- A diez días de la clausura de las inscripciones universitarias ya se preanuncia un año académico muy complicado.

El exceso de estudiantes en relación con las capacidades de las universidades italianas, que ya es una plaga crónica, no tiende a mejorar, especialmente en las grandes ciudades, sino más bien a empeorar dada la falta de nuevas universidades, muy a menudo protegidas, pero jamás construidas.

En todos los ateneos se asiste en estos días a largas colas de estudiantes "que esperaron el último momento para inscribirse". Los más "inteligentes" se inscriben enviando los recibos de la cuenta corriente por correo y los que tienen más posibilidades se dirigen a las agencias o a los bedeles complacientes.

Todos tienen derecho al estudio pero pocos tendrán la fortuna de frecuentar las aulas y los seminarios, mientras que otros se contentarán con presentarse en la universidad el día del examen.

En las grandes ciudades, si todos los inscriptos se dedicasen a frecuentar las aulas deberían hacerlo de pie y uno sobre otro. En la ciudad de Roma, en efecto, los inscriptos son 160.000 lo cual es enorme si se considera la falta de aulas donde deberían ubicarse.

Las universidades italianas son 59 en total: las más pobladas, fuera de la Roma (los inscriptos de 1974 éran 110.000, la de Nápoles con 78.000 inscriptos, la de Milán, con 69.000, la de Bolonia, con 43.000 y la de Turín con 38.000.

Se prevé que este año la población universitaria llegará a 930.000 personas.

Los estudiantes parecen orientarse cada vez más hacia las facultades científicas: las más frecuentadas, en efecto, además de medicina y cirugía (137.748 inscriptos) son ciencias matemáticas, físicas y naturales, con 81.225. También aumentan los inscriptos en jurisprudencia y en magisterio. Los docentes titulares son 4.000. El número de los asistentes y de los encargados no se conoce, pero debería oscilar entre 15.000 y 18.000 divididos en varias categorías, (en cargos estables y no estables, asistentes titulares y no titulares y los asistentes incorporados por causas extraordinarias) los ex-becados y los becarios son unos 9.000.

El personal no docente está compuesto por unas 400.000 personas y los dos tercios de ellas no son titulares.

Brasil: el convenio nuclear con Alemania

RIO DE JANEIRO-Octubre-(IPS).- El Acuerdo Atómico con la República Federal Alemana (RFA) obligará a Brasil a un esfuerzo adicional, cuyas dimensiones recién comienzan a vislumbrarse.

Al margen de la carencia de mano de obra especializada, cuya formación demandaría alrededor de una década, el país no cuenta con la cantidad de recursos financieros necesarios.

Lo mismo sucede con ciertos materiales, como es el caso de el acero con bajo tenor de carbón, metal resistente a la corrosión, cuya técnica de producción solamente poseen un pequeño número de empresas en todo el mundo.

Dificultades de esta naturaleza han llevado a que organizaciones como la Asociación Brasileña para el Desarrollo de la Industria de Base (ABDIB) afirmen que, en términos de valor, la participación del parque industrial local en la construcción de centrales nucleares, resultantes del mencionado acuerdo, oscilará entre el 30 y el 35 por ciento.

Determinar lo que podría denominarse "distribución estratégica" de estos valores resulta una tarea prácticamente imposible, dada la poca información oficial con la que se cuenta.

Hace poco menos de una semana, el Ministro de Minas y Energía, Shigeaki Ueki, debió concurrir al parlamento, con el fin de aclarar los términos del convenio nuclear con la RFA. Por uno u otro motivo, Ueki no aclaró nada.

Anteriormente, el Canciller, Embajador Antonio Francisco Azeredo Da Silveira, concurrió al Senado Federal, invitado por el senador de la oficialista alianza renovadora nacional, Daniel Krieger, y compareció de en una sesión conjunta de las comisiones senatoriales de Economía y Relaciones Exteriores. De lo expuesto por Azeredo da Silveira, sólo pudo concluirse que se trataba de "convenios altamente beneficiosos para Brasil".

Sin embargo, según un relevamiento realizado por la empresa norteamericana Bechtel Overseas (considerada la mayor firma mundial de planeamiento de ingeniería nuclear del mundo), la participación de la industria brasileña, en términos físicos, se ubicará entre un 60 y un 65 por ciento.

La parte mas importante de una central nuclear, los turbogeneradores y el sistema de abastecimiento de vapor sobrecalentado, los cuales alcanzan un valor relativo del 65 por ciento del total de la planta, serán cubiertos en un 8% (5,2 0/0 del costo total) por la industria brasileña.

En otros sectores, como equipos industriales, los cuales cubren un 6% del valor total, la particiación local podrá llegar al 80 0/0.

Los especialistas locales estiman que, para hablar de un desarrollo nuclear brasileño realmente integrado, habría que crear todo un parque industrial anexo, para lo cual el país no cuenta con recursos financieros suficientes en este momento y no es posible predecir cuando habrá de lograrlos.

Lo mismo sucede con la formación de un plantel de técnicos para el sector, aún cuando, en este tema, el problema fundamental sea el tiempo.

Por ahora y mientras el gobierno federal no preste las debidas aclaraciones, siguen teniendo vigencia las críticas presentadas por grupos internos, para los cuales el acuerdo con Alemania Federal sólo ha puesto una ruptura del monopolio estatal sobre el sector de los minerales estratégicos, en tanto el mencionado acuerdo (esto si se sabe) contempla la posibilidad de que grupos económicos germanos- y aun transnacionales- operen en Brasil mediante los llamados "contratos de riesgo".

El diálogo entre católicos y judíos

Por F.D. Lucas

El 28 de Octubre de 1965 o sea hace exactamente diez años el Vaticano emitió un Documento sobre las relaciones entre la Iglesia y los Judíos de tremendo valor histórico, ético y moral después de casi dos mil años de lucha trágica. El padre espiritual de tan significativo documento es el Papa Juan XXIII, el eminente jefe de la Iglesia católica cuyo dogma expresado estaba de acuerdo con la encíclica Mater et Magistra en sentido de acomodar cada vez más la religión católica a las nuevas exigencias de la convivencia humana y cristiana." El Cardenal en Alemania Augustin Bea ha elaborado este esquema en sus detalles, después de largas y profundas discusiones con altos dignatarios de la Iglesia. Puede y debe ser considerado como legado de ese gran Papa Juan XXIII, que dijo una vez: "Tratar a todos con respeto, con prudencia y con sencillez evangélica."

En Abril de 1969 - entretanto había muerto también el Cardenal Bea-se reunieron en Roma 21 expertos procedentes de 15 países distintos, para elaborar otro documento como base para iniciar el diálogo judío - cristiano. Este nuevo documento ha sido objeto de nuevas discusiones durante seis años y fue finalmente promulgado el 3 de Enero de 1975. El presente Año Santo ofrece, no cabe duda, un perfecto fondo para la reconciliación y la renovación.

Este último y muy importante documento se refiere expresamente a las persecuciones y matanzas de judíos antes de la Segunda Guerra Mundial y durante ella. Lamenta el abismo que ha existido entre las dos religiones, cada vez más profundo, a pesar del hecho de que el cristianismo tiene su origen en la misma religión judía, y recibió importantes elementos de su fé y culto, de ella. En base de los lazos espirituales y las relaciones históricas que unen la Iglesia con el Judaísmo condena (se usa la palabra condemnare) toda clase de antisemitismo y discriminación. Pide que los judíos sean juzgados de acuerdo a su religión y no de acuerdo a preconceptos anticuados y muchas veces equivocados y peligrosos. Pide el diálogo entre católicos y sus hermanos judíos, respeto de una religión hacia la otra y pide a los cristianos asumir, respectivamente su parte de la responsabilidad por un pasado lamentable. El encuentro común en rezar y meditar es recomendado en el afán de procurar la paz y la justicia en este mundo. Se hace hincapié en que es el mismo Dios quien habla en el Antiguo y Nuevo Testamento, que ritos, fiestas y liturgia tienen similitudes sorprendentes, haciendo expresa mención también que Jesucristo fué judío. El documento católico pide, asimismo, acción común de judíos y cristianos para promover los conceptos éticos originalmente fijados por los Diez Mndamientos, y que culminan en el mundo de hoy en el pedido de Paz y Justicia; se recomienda a todos los Obispos católicos tomar las medidas necesarias para realizar las recomendaciones del Concilio.

El canciller alemán Walther Rathenau - él mismo de religión judía - había expresado éstas bellas esperanzas hace medio siglo en la forma siguiente:

"Yo estoy de acuerdo en que la cuestión judía es religiosa, pero es también social. La cuestión religiosa solía ser considerada la más importante, pero hace algún tiempo ya no merece la atención suficiente. La cuestión religiosa requiere una solución y yo comparto la confianza de que esta solución sólo puede ser la reconciliación. Una reconciliación, no una fusión. Porque la riqueza en colores de las cosas de este mundo, de las cosas creadas y nacidas, de todos los imperios y de todos los tiempos, elementos y mentes, es tan hermosa y tan intocablemente sagrada, que ningún pensamiento creador debe pedir, sacrificar algo orgánico, profundo a causa de otro orgánico. Toda reconciliación es síntesis."

La declaración reciente del Vaticano hace realidad lo que era sueños de Walther Rathenau. Que eran sueños de millones y millones de hombres y mujeres por espacio de casi dos mil años. Y si algo es lamentable al hacer referencia al magnífico documento humanista del Vaticano, es únicamente el hecho que recién en este año de 1975 respectivamente hace diez años, en 1965 llegó a nacer. Pero esta es una observación "levioris et nullius momenti". La actitud actual de la Iglesia merece apoyo, gratitud y entusiasta acogida de todos los hombres de buena voluntad en todo el mundo y de todas las religiones.

Poco se sabe sobre la lucha entre judaísmo y cristianismo. Me permito citar a mi padre, Dr. Leopold Lucas, en su obra sobre el Siglo IV (Meyer y Mueller, Berlin) como sigue:

"En general se da el cuadro uniforme de una lucha entre cristianos que querían hacer prevalecer sus esperanzas y judíos que mantenían las costumbres de sus antepasados. Esto no fue admitido hasta ahora. Aún recientemente, un egregio historiador mantenía lo siguiente: "La designación de los judíos como enemigos por herencia del crisitanismo puede corresponder a la forma de expresarse en la polémica patrística, pero no alcanza el hecho que el cristianismo se encontraba más cerca al judaísmo que el helenismo" y, en otro lugar, "el hecho de que el judaísmo y cristianismo se encontraban más cerca que el peganismo casi nunca ha sido negado por parte alguna. "Contrariamente a estas palabras, en realidad, la lucha entre judíos y cristianos estaba movida con tremenda pasión, e imprimía su sello a la época. La cristología y el ideal ascético habian producido una revolución religiosa, y todos los sentimientos de los judíos, se oponían a ceder a estos requerimientos. Esto no era una vanidosa valentía de la fé, mediante la cual tan frecuentemente la mediocridad se siente orgullosa frente a los judíos, los critica y reacciona contra ellos, sino era la fuerza omnipotente de un movimiento religioso mundial que queria prevalecer. Se supone siempre que los judíos han podido sobrevivir por aferrarse a su religión, pero la verdad es que lós judíos han recogido el guante de la lucha. No vacilaban en sublevarse abiertamente, buscaban aliados por todas partes que conseguian por el conocimiento de sus caracteres. Han tenido a altos funcionarios romanos a su lado como ha quedado comprobado. No les faltaban personalidades en altas posiciones que colaboraban con ellos en oposición, hábil, hasta ahora desconocida, al bautizo de los judíos. Líderes de alta categoría, tanto laicos como eclesiásticos, príncipes de la Iglesia y emperadores fueron afectados. Pero al final, los judíos fueron vencidos, de tal manera, que en el tiempo siguiente les ha sido imposible provocar una nueva lucha para retomar las posiciones perdidas. Los judíos habían rendido un duro trabajo y era, por mucho tiempo, el último de su género."

La milenaria enemistad entre el cristianismo y el judaísmo se debe, originalmente, a la regia lucha entre ambos en un comienzo. Que autoridades mundanas hayan abusado de tal situación hasta cometer en nuestro siglo los más horrorosos crímenes que conoce la historia humana es un efecto - indudablemente no deseado originalmente - de tales confrontaciones.

Paradójicamente, la acogida de parte de los judíos de las muy importantes decisiones y declaraciones del Vaticano, que debería ser muy entusiasta sólo fue tibia. Esto se debe al hecho que entretanto el sionismo reclama una cierta identidad con el judaísmo. Sabemos que tocamos un tema sumamente delicado y no es nuestro deseo de ofender a nadie. Pero identificar el judaísmo con el sionismo no corresponde a la realidad. El judaísmo es una religión - base de las otras religiones más importantes del mundo occidental mientras que el sionismo es un movimiento político de reciente creación aunque realizando un milenario sueño de los judíos de volver a la Tierra Santa.

Con toda simpatía hacia el Estado de Israel, debemos expresar que el judaísmo como religión universal tiene obviamente aspiraciones más amplias que el pequeño y combativo estado en el Medio Oriente hace suponer. No se trata de aspiraciones de dominación mundial - como lo quieren hacer creer enemigos mal intencionados - pero aspiraciones mesiánicas de vasto alcance ético. El diálogo cristiano - judío es un vehículo importante en esta dirección y el documento católico que conmemoramos en esta fecha un importante avance en el camino religioso ad majoren gloriam dei y el bienestar y progreso de todo el mundo.

PRENSA
OPINION DE PERIODISTAS
ART. 4º D.S. DE 19 DE FEBRERO DE 1970

La ley del embudo

Escribe EMILIO BAILEY GUTIERREZ

Hace unas semanas, tuve la torpe idea de escribir un pequeño comentario haciendo alusión a la telenovela que se pasa en el único canal de televisión boliviana.Como todos saben, es un canal estatal y, por ende, debiera servir para moralizar y para culturizar. No se olvide que la Constitución Política del Estado reconoce a la religión católica como la oficial y que una de las primordiales tareas del estado es la Educación. Lastimosamente, parece que el canal de la televisión, que sirve como medio de comunicación masiva, no cumple ni por asomo con un respeto que se debe a lo que profesa la religión católica ni tampoco está cumpliendo con la misión delicada de la educación. El dar teleclases es una parte muy pequeña como para decir que se está cumpliendo con la finalidad para la cual fue creado este canal. Tampoco se puede borrar con el codo lo que se hace con la mano.

Y digo que tuve la torpe idea de escribir el comentario, pues no ha tenido ningún eco. Hoy puedo decir que mi voz se une a la de muchos padres de familia que se hallan azorados ante la impasividad de quienes debieran de servir de "calificadores" de los programas de televisión. Hoy no solo sugerimos sino que exigimos que esa telenovela inmoral sea cambiada de horario y si es posible sea desechada de la programación diaria. No puede ser que se enseñe la inmoralidad plasmada por los chatajes, las peleas callejeras entre mujeres, los adulterios y los amoríos de una mujerzuela con un muchaco y con el padre del mismo muchacho. Insisto en que el argumento de que los niños deben irse a dormir antes es muy poco consistente, pues en la programación porterior hay algo que pudiera interesarles.

Creemos que aunque el canal de televisión es estatal, debiera estar sujeto a un ente que pudiera servir de censor o calificador de sus programas, la H. Alcaldía Municipal tiene un Departamento de Espectáculos cuya misión es calificar todo espectáculo, para evitar la anarquía en éstos. Por ejemplo, sabemos que tiene una regulación para que en época de vacaciones escolares, los cines no puedan exhibir películas prohibidas para menores en funciones de matinée. De ahí el porqué pues este articulo titulado con "La Ley del Embudo". Mientras a otras actividades similares se las sujeta a censuras y calificaciones, el canal de televisión se lo deja en libertad para emitir cualquier cosa, sin cuidar su programación en lo más mínimo. El día miércoles, por ejemplo, emitieron la comentada telenovela, que es para público mayor de 21 años y luego hubo un programa para niños: Los cinco de Jacson", de dibujos animados...

Es nuestro mayor deseo que este comentario tenga algún eco. No creo que el argumento de que las firmas que auspician esta telenovela se "molestarían" si se cambiara de horario de su programación pueda valer más que el daño que está infringiendo a un sinnúmero de personas que espectan el único canal de televisión.

Decretos aprobados

..La Secretaría de Prensa e Informaciones de la Presidencia de la República dio a conocer ayer la siguiente síntesis de Decretos Supremos aprobados en la última reunión de Gabinete, cumplida el pasado jueves.

DS. Que aprueba el Reglamento de Agencias de Pasajes y Agencias de Viajes y Turismo (elaborado por el Ministerio de Industria y Comercio, a través del Instituto Boliviano de Turismo) en sus 68 artículos.

DS.- Que determina que el depósito del 25 por ciento (implantado para los importadores) se aplicará sobre el valor CIF puerto de tránsito o localidad fronteriza de ingreso en caso de importaciones por vía marítima o terrestre, y sobre el valor CIF aeropuerto de destino en caso de tratarse de importaciones transportadas por vía aérea.

DS.- Que autoriza al Banco Central de Bolivia conceder un crédito a la Fábrica de Hilados SENDTEX para que pueda solucionar problemas económicos, la reinstalación de la industria y garantice las fuentes de trabajo de sus obreros.

DS.- Que aclara algunos aspectos del Decreto Supremo 12914 sobre importación de mercaderías.

DS.- Que determina el pago del impuesto sobre sucesiones, legados mortis-causa y transmisiones gratuitas de la propiedad de bienes y valores en general, de acuerdo a una escala especial.

Argentina:

Grupo civil pide voluntarios para reprimir las guerrillas

BUENOS AIRES, 27 (AP).- Un grupo civil de presunta tendencia derechista pide hoy en anuncios pagados en la prensa, voluntarios para formar "brigadas" a fin de colaborar con las fuerzas de seguridad en la represión de los guerrilleros ultraizquierdistas.

"Argentinos, de pie", dice la nota firmada por una llamada "Acción pro Formación de Brigadas Voluntarias", que consigna una casilla de correos. Invita a "hombres y mujeres, sin distinción de edad" a inscribir al Estado Mayor Conjunto de las Fuerzas Armadas y ponerse a disposición de los militares.

"A todos los que creen en valores superiores, y en vista de la situación de anarquía e inmoralidad que genera la fiebre subversiva y el virtual estado de guerra civil, invocamos nuestro legítimo deber de defender la patria" dice el documento.

El clima de violencia política prevaleciente en la Argentina, generado por terroristas de ultra-izquierda y extrema derecha, ha cobrado 604 vidas en lo que va del año. El más reciente episodio sangriento fue la emboscada tendida ayer por presuntos guerrilleros a cinco policías - entre ellos un guardaespaldas de la presidenta Isabel Perón- en la población vecina de San Isidro, a 18 kilómetros al norte. Los policías, que acababan de ser relevados de guardias en la residencia presidencial de Olivos, fueron atacados por un número no determinado de personas en una zona arbolada próxima al arzobispado de San Isidro. Los cinco cayeron acribillados cerca de los dos patrulleros en que viajaban.

El Comité Central de la Federación Juvenil Comunista (FJC), rama del Partido Comunista, que actúa en la legalidad, denunció hoy el secuestro de su militante Silvia Poliakoff, de 22 años; aprehendida por presuntos policías el 23 de octubre. Desde entonces nada se ha sabido de su paradero. Otra joven miembro de la juventud comunista, Graciela Panne de García, de 23 años, fue secuestrada y asesinada por desconocidos hace dos semanas. Era estudiante de la universidad tecnológica y se hallaba encinta.

La agencia independiente "Noticias Argentinas" dio cuenta hoy del presunto secuestro del hombre de negocios alemán H. Franz Metz, gerente de producción de la subsidiaria local de Mercedes Benz. Habría sido capturado el viernes por un supuesto grupo guerrillero izquierdista, que ya habría pedido una gruesa suma de dinero por su liberación, dijo la agencia. No hubo confirmación oficial de la Policía ni de la compañía, Mercedes Benz tiene actualmente un conflicto con sus trabajadores.

Irlanda:

Séptimo día de sitio a los secuestradores de industrial

DUBLIN, 27 (AFP).- La Policía irlandesa comenzó hoy el séptimo día de sitio del departamento donde está secuestrado el industrial holandés Tiede Herrema, y puede escuchar todas las conversaciones de los secuestradores.

La Policía instaló un micrófono de gran sensibilidad anoche en el departamento que se encuentra arriba del de los secuestradores.

Los secuestradores, Eddie Gallagher y su cómplice Marian Coyle, atrincherados en ese departamento lograron derribar un tabique que les permitió acceder a un baño.

Las condiciones de higiene eran particularmente malas cuando comenzó el sitio el 21 de octubre pasado.

Los dos rebeldes irlandeses habían rechazado hasta ahora utilizar los baños situados al exterior del departamento, encima de una escalera controlada por la Policía.

Los secuestradores aceptaron sin embargo ser abastecidos en alimentos en forma regular por la Policía, y aparentemente están ahora menos nerviosos que cuando comenzó el sitio.

La Policía no cree que Gallagher y Coyle posean una radio, pero de todas formas fueron informados del llamado lanzado ayer domingo por el jefe del ala política del Ejército republicano irlandés (IRA) provisional, Rory O'Brady.

O'Brady les pidió que liberaran inmediatamente al industrial que detienen como rehén.

Herrema fue secuestrado hace 26 días, y la Policía no cree que el asunto pueda tener un rápido desenlace.

Los secuestradores, que tienen ahora todo lo que necesitan para vivir atrincherados en su departamento, parecen bien decididos a no hacer la mínima concesión.

Superintendencia Nacional de Seguros y reaseguros

Comunicamos al público en general que nuestras oficinas se hallan ubicadas en la calle Ballivián N°. 1421, junto al nuevo edificio de Mac Donald.

Nuestro teléfono (provisional) es el N°. 25653.

La Paz, octubre de 1975

Sociedad Boliviana de Pediatría
Sociedad Boliviana de Endocrinología y Nutrición
Fundación "San Gabriel"
Instituto Cultural Boliviano Alemán
Goethe Institut

Tiene el agrado de invitar al

Seminario de Conferencias

que ofrecerá el

Prof. Dr. HANS DIETRICH CREMER

los días:

Miércoles, 29 de Octubre
"LA DESNUTRICION COMO PROBLEMA MUNDIAL" Horas 18"

Jueves, 30 de Octubre
"IMPORTANCIA DEL APORTE PROTEICO PARA EL DESARROLLO CORPORAL E INTELECTUAL". Horas 18"

Viernes, 31 de Octubre
"EDUCACION PARA NUTRICION" Horas 18"

Martes, 4 de Noviembre
a) "HIPERALIMENTACION Y SUS CONSECUENCIAS" Horas 18"
b) "PREVENCION Y TRATAMIENTO DE LA HIPERALIMENTACION"

Miércoles, 5 de Noviembre
a) "POSIBILIDADES PARA MEJORAR LA ALIMENTACION MUNDIAL" Horas 18"
b) "MESA REDONDA"

Local: COLEGIO MEDICO. SOCIEDAD BOLIVIANA DE PEDIATRIA.
EL INGRESO ES LIBRE.

Carta abierta a Su Excelencia el Presidente de la República

La Paz, 25 de octubre de 1975

Señor Gral. Hugo Banzer Suárez, PRESIDENTE DE LA REPUBLICA DE BOLIVIA
Presente.-

Excelentísimo Señor Presidente:

En representación de todos los maestros damnificados por disposiciones administrativas escolares insólitas, nos permitimos dirigirle estas líneas, para denunciar ante Ud., que el Ministro de Educación y sus colaboradores más inmediatos, no tienen los recursos administrativos suficientes, tampoco voluntad e interés, para resolver un problema que es más de 300 personas nos han convertido en maestros profesionales sin ocupación y a punto de sucumbir por falta de reconocimiento de nuestros derechos pecuniarios.

El caso, Sr. Presidente, es que en diciembre del pasado año, unos 900 maestros fuimos notificados inopinadamente que pasaríamos a la jubilación en virtud del cumplimiento de la ley; pero, las disposiciones legales por las que fuimos retirados de nuestros cargos y declarados en comisión hasta la culminación de las gestiones regulares de renta de vejez, adolecían de fundamentales errores, entre ellos, habernos designado para la jubilación a maestros que aún no llenábamos requisitos de ley: edad, años de servicio, etc.; no haber calculado previamente la capacidad financiera del Estado para el pago de las nuevas jubilaciones y, hasta la fecha, al margen de haber querido encubrir sus errores el Ministerio de Educación, repeniéndolos en sus cargos a algunos docentes con "buena suerte", presionando a otros para que no representásemos las injusticias que se cometían y sin precedentes en la historia de la Educación Boliviana, y conminando a los más a la incierta jubilación, nuestros haberes por declaratoria en comisión nos pagó precariamente y concluida la fecha de la declaratoria en comisión, nos ha dejado cinco meses ya sin pago, sin la figura de jubilación, menos con la posibilidad de retornar a nuestros anteriores cargos docentes. Consecuentemente la falta de pago de sueldos o de renta de vejez, está convirtiéndonos en ciudadanos depauperados, en menospreciados por el despotismo y en objeto de la injusticia más fría.

Sin embargo de todo, nos resistimos a creer que esta suerte de masacre blanca, sea parte de una labor de gobierno, sabiendo que Ud., cuando fue Ministro de Educación, hizo una labor administrativa eficiente, sensitiva y bondadosa con los maestros y, ahora, como Presidente de Bolivia, hasta con sus más enconados opositores es generoso, tal que sus camaradas de armas que se rebelaron contra el Gobierno han sido perdonados y repuestos en sus funciones profesionales.

Lo que se hace con nosotros desde el Ministerio de Educación es digno de meditación entre quienes tienen la responsabilidad configurativa del Poder Ejecutivo. El ultraje, el menosprecio, la injusticia y el hambre, no pueden ser contexto de la jubilación docente que, en cualquier país del mundo, es un premio, un delicado reconocimiento de la sociedad.

Actualmente, somos unos 300 los profesores retirados y a quienes se nos niega una entrevista con el Ministro de Educación.

En nuestra "vía crucis", hemos agotado recursos legales de orden regular y, hasta ahora, el único que se ha sensibilizado con nuestra situación es el Sr. Ministro de Finanzas. Honor a su sensibilidad humana y de estadista; pero como ya no podemos resignarnos a morir de hambre por falta de pago de salarios, porque nadie quiere jubilarnos y porque nadie quiere devolvernos nuestros cargos, recurrimos a Ud. con el objeto que interceda por nosotros, modestos maestros, nacionalistas de verdad, bolivianos reales, que hemos servido a la Patria durante toda una vida.

Sin otro particular, saludamos a Ud., con todo respeto.

Fraternalmente.

Sora de Sejas, Dora Vega C.I.7119, José Rovira C.I.162419, Alfredo Viladegut, Zaida Escobar de Meneses, Enrique Cuevas A.C.I. 173949.- Representante de Oruro; María de Palacios, Gilberto Rojas, M. Aguilar.

Chile:

Anaconda invertirá en energía nuclear

- SANTIAGO DE CHILE, 27 (IPS).- Tres ejecutivos de la Anaconda Company de Estados Unidos, arribaron a esta capital, invitados por el gobierno para discutir diversos proyectos de inversión en los campos de la metalurgia y, fundamentalmente,de la energía nuclear.

Los ejecutivos son Paul Bilgore, vicepresidente y consejero general asociado de la poderosa compañía, George Wunder, vicepresidente técnico, y Albert Leador, presidente de la Wire And Cable División de Anaconda.

El gobierno chileno aspira a que la Anaconda realice inversiones en el país para desarrollar nuevas fuentes de riqueza minera y dar impulso a los actuales programas de energía nuclear. Durante su estadía, los ejecutivos norteamericanos visitarán diversas zonas con expectativa de explotación minera, no necesariamente relativas a cobre, y las plantas de energía nuclear de la Reina, en Santiago.

Fuentes de la Anaconda en Chile, han aclarado que la visita del grupo no tiene relación alguna con la gran minería del cobre.

Anaconda Company tuvo intereses cupreros en Chile hasta 1971 cuando el gobierno del desaparecido presidente socialista, Salvador Allende, nacionalizó toda la gran minería del cobre, propiedad de compañías internacionales norteamericanas, sin derecho a indemnización. El 24 de julio del año pasado, el gobierno militar firmó un convenio con esa empresa, mediante el cual se le otorgó indemnización con pago al contado por sus derechos del 49 por ciento de los bienes nacionalizados, recibiendo la Anaconda 44.280.000 de dólares por su filial "Chile Exploration Co", y 14.959.000 por su otra filial, "Ande Cooper Mining Co."

Bancarios argentinos suspendieron paros

BUENOS AIRES, 27 (AFP).-Los empleados bancarios de esta capital resolvieron suspender por cuarenta y ocho horas, los paros que vienen realizando desde principios de mes.

La entidad gremial que los nuclea informó que se tomó la decisión "a raíz del buen encauzamiento de las negociaciones que se lleva a cabo en procura de reajustes salariales".

Mañana martes se efectuará una reunión de secretarios generales del gremio que en caso de no haberse obtenido resultados satisfactorios decretará un paro general de bancarios en todo el país.

AQUI ESTA "Phone Butler": El contestador automático de teléfono.

Ahora sí....

Nunca más se le escapará una llamada telefónica!!!

Señor empresario, no pierda un negocio importante por falta de comunicación telefónica. Todo profesional, ya sea médico, ingeniero, abogado debe estar siempre al tanto de sus llamadas telefónicas. Y AHORA tiene la solución: el "PHONE BUTLER" de Metrotec le contestará sus llamadas telefónicas y grabará automáticamente los mensajes para usted.

PIDA Una demostración sin compromiso en
CASA BERNARDO S.A.- Av. Camacho 1296 - Tel. 54300.
LA PAZ TRANSOCEANICA Ltda.- Ingavi 1047 (altos) Tel. 40063.
LAMEIRO Y Cía.- Calle Colón 440 - Tel. 28925.

NICOLAS JURGEN SCHUTT SUC. en

Cochabamba, Sucre 3464, Tel. 4992
Santa Cruz, Ballivián 444, Tel. 2-6374,
Sucre, Arenales 211, Tel. 1862
Potosí, Matos 23, Tel. 2653
Oruro, Kathy de Pinedo, Casilla 153
Tarija, Jaime Arancibia, Casilla 1012
Trinidad, Enrique Pinto, Casilla 36

Universidad Boliviana "General José Ballivián"

..Por resolución de la Honorable Junta de Almonedas Universitaria, se llama a remate para la venta de un lote de ganado vacuno de las siguientes especificaciones:

4 hatos de novillos mayores de 50 cabezas cada uno y 2 hatos de vacas de descarte de 50 cabezas.

El peso vivo aproximado es de 400 Kg. por novillo y de 320 kg. por hembra.

La base del remate será de $b. 7,50 por kilo vivo y se ha de llevar a efecto en el Rectorado de la Universidad, el día 3 de Noviembre del año en curso, a hs. 16.00.

Los interesados deberán presentarse munidos del comprobante bancario que acredite su depósito del 5% que especifica la Ley.

Trinidad, 21 de Octubre de 1975

Dr. Oscar Rivero Aramayo
SECRETARIO GENERAL

Ministerio de Trabajo y Desarrollo Laboral

CONVOCATORIA A PROPUESTAS

Terreno

Para la construcción de una Sede Social, se desea adquirir un lote de terreno de aproximadamente 500 metros cuadrados de superficie, preferentemente ubicado en zonas industriales o central de la ciudad.

Títulos de propiedad saneados, impuestos pagados al día y certificado de línea y nivel.

Presentar oferta en sobre cerrado hasta el día 3 del próximo mes de noviembre a horas 18, en el Departamento de Fiscalización de Fondos y Patrimonios Sindicales del Ministerio de Trabajo y Desarrollo Laboral, adjuntando Boleta de Garantía de seriedad de la propuesta, por el monto del 5%o (cinco por mil) del precio del terreno.

La Paz, octubre, 24 de 1975.

MINISTERIO DE TRABAJO Y DESARROLLO LABORAL

Ford y Sadat hablaron sobre una paz duradera en Medio Oriente

WASHINGTON, 27 (AP).- El Presidente egipcio Anwar Sadat se reunió hoy más de una hora con el Presidente Gerald Ford y conversaron acerca de cómo conservar el impulso que conduzca a una paz duradera en el Medio Oriente.

Ford calificó el diálogo de "excelente" había dicho antes de la reunión que ésta es indicio de que "no se detendrá" el avance hacia la paz en el Medio Oriente.

Voceros de ambos presidentes dijeron posteriormente que en la reunión se puso énfasis en "mantener el impulso hasta lograr una solución al conflicto árabe-israelí". La reunión de 68 minutos se caracterizó por un espíritu de "apertura y sinceridad", dijeron los voceros.

- Sadat, primer presidente egipcio que visita Estados Unidos desde que el fallecido Presidente Gamal Abdel Nasser vino a Nueva York en 1960 para hablar en la Asamblea General de las Naciones Unidas, fue recibido cálida y efusivamente por el Presidente Gerald Ford.

En una vistosa ceremonia en la Casa Blanca, Ford elogió la inteligencia, sinceridad y moderación de Sadat, que permanecerá dos días en Washington antes de visitar Nueva York, Chicago y Houston y regresar luego a la capital para hablar ante una sesión conjunta del Congreso.

Sadat aplaudió declaraciones de Ford y que los adelantos logrados Medio Oriente desde la de ambos en Salzburgo, de este año, "podrían s derados un hito en las re árabe-israelíes".

Sadat dijo que ha v Estados Unidos "con el abierto".

Centro Editorial Boliviano S.R.L.

Se lo precisa con suma urgencia al Sr. FERNANDO ANDULCE ALCAZAR en nuestras oficinas a fin de solucionar cuentas pendientes con la empresa.

EN SANTA CRUZ SEMILLA PASTO

Germinación garantizada especie yerba guinea gigante y enana (Colonia y Coloninho). Ofrecemos IMBA LTDA. Telef. 23712. Casilla 738 Santa Cruz.

Ventanas de aluminio

Importadas tipo guilotina

Ventas

La Paz, Prolongación Sucre N°. 1540, Av. Montes N°. 721
Santa Cruz Bolivar N°. 633, Av. Uruguay N°. 656

Deudores morosos

A los señores Mario Lilienfield y Alfredo Lilienfield se los cita a pagar sus cuentas en las oficinas de la "Oriental" de Seguros S.A.

Santa Cruz, Bolivia
Departamento Legal

Técnico en Rayos

Concurso de méritos para técnico en Rayos X

Mandar curriculum vitae y título a: Hospital COFOSA Llallagua (Potosí)

La Escuela de Piano

Yolanda Pando Zalles presenta su SEGUNDO RECITAL ANUAL
Club de La Paz
Martes 28 de octubre, 18.30
Entrada Libre

Estudiantes de 12 a 15 años

(Plan de 3 Meses)

DACTILOGRAFIA - CALIGRAFIA INGLES
Cursos Especiales de Vacaciones.

BOLIVIAN INSTITUTE - BA
COLORADOS 36

Volqueta

G.M.C. 1974, 30 toneladas, con to de aluminio, 14 ruedas con retracción hidráulica en cuatro. Tipo 6-71- Motor Dies Dual Tandems con 3 velocidades con loc out-. Ref. Oruro. Telf. 51345- Cochabam Telf. 2107- Santa Cruz 22914 y 27423. Volqueta en Santa Cruz.

Planta Laminadora "Guapay" S.R.L.

Falta de cemento viene originando paralización de obras industriales

A raíz de falta de cemento, la última fase de las obras civiles de la Planta Laminadora de la empresa maderera "GUAPAY" S.R.L. de Alcides Landivar Gil e Hijos, se encuentra paralizada, con toda la serie de considerables perjuicios que supone este contraste, para esa firma Asociada a la Cámara Nacional Forestal.

"GUAPAY" S.R.L. dentro de su empeño progresista y con directa incidencia én el ámbito de la política de industrialización, que viene propugnando el gobierno nacionalista del Pdte. Banzer; no ha escatimado esfuerzo alguno para montar una Planta Laminadora en sus instalaciones enclavadas sobre el Km. 3 de la carretera al Norte del Depto., cuya importación de esa importante maquinaria, así como las obras complementarias significan una inversión del orden de dos millones de dólares americanos. El complejo industrial de referencia es de industria italiana, habiendo sido preciso que para su montaje se hayan contratado los servicios profesionales de técnicos de esa nacionalidad, quienes se encuentran supeditados a la culminación de esas obras civiles para desarrollar su trabajo específico.

La Planta Laminadora, aparte de suponer una nueva fuente de trabajo, coadyuvará eficazmente al abastecimiento de ese producto a nivel del mercado nacional, así como posibilitará la exportación de esa materia prima industrializada, con el consiguiente beneficio de ingreso de divisas en favor del Estado Boliviano.

Al haber agotado los ejecutivos de "GUAPAY" S.R.L. todos sus esfuerzos para que la Fábrica de Cemento COBOCE, les venda un total de 2.000 bolsas de ese material de construcción, dado el imperativo y premura de esa obra, la CAMARA NACIONAL FORESTAL, remitió dos radiogramas a los ministros de Estado, Gral. Víctor Gonzales Fuentes y Tcnl. Alberto Natuch Busch, solicitándoles tengan a bien interponer sus buenos oficios ante COBOCE, para que esa industria atienda la solicitud de compra de referencia.

TEXTOS DE RADIOGRAMAS

El texto del radiograma que dirigió la Cámara Nacional Forestal al Ministro de Industria y Comercio, Gral. Víctor Gonzales Fuentes, con este motivo señala "Que las obras civiles de la planta laminadora de la empresa Guapay, se hallan paralizadas por falta de cemento. PUNTO Encarecémosle autorizar fábrica COBOCE venda a esa firma asociada dos mil bolsas de cemento para reanudar mencionados trabajos Stop. Respetuosamente Cámara Nal. Forestal.

Paralelamente el tenor del radiograma que se remitió al Ministro de AA.CC. y Agropecuarios, Tcnl. Natuch Busch, es el siguiente: "Encontrándose paralizadas ejecución de obras civiles de la planta laminadora de la empresa Guapay, rogámosle gestionar ante Minindustria autorización para que Fábrica COBOCE venda dos mil bolsas cemento para esos trabajos Stop. Atte. Cámara Nacional Forestal.

Gobierno de Chile cerró 2 agencias de informaciones

SANTIAGO DE CHILE, 27 (AP).- El gobierno cerró dos agencias informativas extranjeras pero el corresponsal de una de ellas desmintió versiones de que había sido sancionado por las autoridades.

Las agencias ADN de Alemania Oriental y CTK de Checoslovaquia fueron notificadas de que debían terminar sus operaciones en Chile al fin de semana pasado.

Gastón Acuña, Director de Informaciones del Gobierno, dijo que la medida fue adoptada por falta de reciprocidad por parte de esos gobiernos.

El corresponsal de la agencia ADN es un ciudadano de Alemania Occidental, Ulrich Kohls, quien según se espera abandonará pronto el país.

Recrudece acción terrorista de grupo portorriqueño en EE.UU.

NUEVA YORK, 27 (AFP).- Cuatro muertos, 55 heridos y 22 atentados con bombas resumen el primer año de actividad en Estados Unidos del Movimiento Nacional de Liberación de Puerto Rico (MNLPR), señalaron hoy aquí los comentaristas.

La cadena de atentados de anoche, con doce estallidos de bombas en otros tantos lugares públicos, fue interpretada como un signo de recrudecimiento de esa lucha, después de recibir el MNLPR el apoyo de la conferencia realizada hace pocas semanas en Cuba.

En ese encuentro se recordó que Puerto Rico, ex colonia norteamericana, está ligada a Estados Unidos desde 1952 por un régimen comunitario, que otorgó a la Casa Blanca el ejercicio de la defensa, las relaciones exteriores y la moneda portorriqueñas, entre otros.

La reunión, patrocinada por Cuba, provocó una airada reacción de Henry Kissinger, que acusó a las autoridades de La Habana de ingerencia en asuntos internos norteamericanos.

La situación de Puerto Rico, donde decenas de miles de habitantes abandonan la isla anualmente, en busca de trabajo, dista mucho de ser tranquila, ya que el malestar social y político crece cada día.

Más del 70 por ciento de la población tiene derecho a los bonos de alimentos que distribuye la Secretaría de Agricultura de Estados Unidos, otorgados a quienes tienen ingresos menores al umbral oficial de pobreza.

Las voladuras de anoche, ocurridas simultáneamente en Nueva York, Washington y Chicago, están lejos de representar el punto de vista de la comunidad portorriqueña de Nueva York, integrada por más de un millón de personas, que rechaza la posibilidad de una independencia total para su

Pero la densidad de portorriqueños aquí facilita la tarea de los miembros clandestinos de las FALN (Fuerzas Armadas de Liberación, brazo armado del MNLPR), hasta el punto de obligar al FBI a crear un cuerpo especial de prevención, con más de cien miembros, cuyos avances son casi nulos hasta ahora. Al margen de la acción violenta, los partidarios de la independencia portorriqueña han aumentado notoriamente la calidad y cantidad de su propaganda impresa.

Opositor a Franco opina sobre situación española

PARIS, 27 (AP).- Las noticias relativas a la grave enfermedad del Generalísimo Francisco Franco motivan reacciones de las personalidades de la oposición al régimen actual de España.

Santiago Carrillo, secretario general del Partido Comunista español declaró: "Un período de la historia de España se termina.

Ahora las fuerzas de la oposición, izquierda, centro y derechas incluidas, tienen que salir a la luz pública, ofreciendo un gobierno provisional y un programa realista capaz de hacer la más amplia unidad nacional."

"Espero que la "junta democrática" y la "plataforma de convergencia' tomen las iniciativas necesarias a este respecto".

"Se trata de evitar--dijo-- toda la solución continuista del-franquismo y de devolver al pueblo el poder decisorio en un régimen de democracia política. Toda demora en pasar a una auténtica democracia política puede ser crear una situación grave en España y también para Europa y para la estabilidad internacional".

"En cuanto a la persona de Franco, me parecería inelegante ensañarse con él en el momento en que muere. Los historiadores le enjuiciarán como merece. Ahora hay que pensar en el provenir de España".

José María Leizaola, presidente del gobierno vasco (en el exilio), declaró: "En virtud de que siempre decidía personalmente él, Franco nunca quiso tomar en cuenta el problema vasco. Lo que hizo fue erróneo y muy contraproducente".

Temen venganzas contra políticos presos en España

- ROMA, 27 (AP).- Grupos ítalo-españoles han emitido llamamientos en nombre de presuntos presos políticos en España, en vista de la incertidumbre suscitada allí por el crítico estado de salud del General Francisco Franco.

El comité de solidaridad con los perseguidos políticos españoles, que preside el senador Lelio Basso, expresó hoy en una declaración temores de que esos presos "puedan ser objeto de una vil venganza", tras la muerte de Franco.

Basso dijo que el comité había enviado exhortaciones a las Naciones Unidas, a la Cruz Roja Internacional, así como al gobierno y a los partidos políticos italianos para que "intervengan inmediatamente a fin de garantizar la vida y la seguridad de todos los presos políticos españoles".

Según análisis norteamericano:

México es importante fuente de heroína que va a EE.UU.

WASHINGTON, 27 (AP).- Un nuevo análisis del gobierno incluye que México es una importante fuente de la heroína que entra de contrabando a Estados Unidos, según dijo hoy el Senador Charles H. Percy.

Un informe de la Oficina Federal, de Narcóticos indica, según Percy, que en los primeros seis meses de 1975, más del 90 por ciento de las muestras de heroína confiscadas en trece importantes ciudades de Estados Unidos provenía de México.

El senador añadió que un análisis efectuado en 1972 arrojó apenas un 40 por ciento de heroína de procedencia mexicana.

El informe, según Percy, confirma que Europa ha dejado de ser la principal región abastecedora de la sustancia.

El congresista instó al Secretario de Estado Henry A. Kissinger y al procurador General Edward Levi a "tomar medidas diplomáticas inmediatas" para detener el tráfico.

El informe indica también que la heroína del sureste asiático se redujo del 16 por ciento que ocupaba en 1973 a un 9 por ciento en el primer semestre de 1975, dijo Percy.

El legislador republicano agregó que de diez a 15 toneladas de heroína entran ilegalmente cada año en Estados Unidos y llegan a poder de medio millón de adictos.

Percy instó a Kissinger a interceder directamente con el Presidente mexicano Luis Echeverría.

Edificio Florida

Se cita a los señores copropietarios del Edificio Florida a la Asamblea General que se llevará a cabo el día jueves 30 de octubre a horas 18.30, en la Calle Socabaya 357 (2º Piso), con el siguiente orden del día:

1. Lectura acta anterior
2. Informe del Directorio
3. Rehovación Directiva
4. Bombas para agua
5. Ascensores
6. Varios

LA DIRECTIVA

H. Municipalidad de Cochabamba

Convocatoria a Presentación de Propuestas

Programa de sustitución del sistema de alumbrado público de la ciudad de Cochabamba

Licitación Nº. 1 - AP

.1.- Por Resolución de la H. Junta de Almonedas Municipal se convoca a Licitación Pública para la provisión de los siguientes materiales destinados al "Programa de Sustitución del Sistema de Alumbrado Público de la Ciudad de Cochabamba".

1.1.- 300 (Trescientos) artefactos completos, equipados con reactancia tipo regulador para 220 voltios, 50 ciclos, con y sin control fotoeléctrico, armadura de aluminio fundido y refractor de vidrio reticulado al borosilicato, para lámparas de Vapor de Sodio de alta presión a 150 Watios. Distribución de luz tipo M-S-II (norma IES)

1.2.- 310 (Trescientos diez) Idem. Item 1.1 para lámparas de Vapor de Mercurio de Alta Presión de 250 Watios. Distribución de luz tipo M-S-III.

1.3.- 150 (Ciento cincuenta) Idem. Item 1.1, para lámparas de Vapor de Sodio de Alta Presión de 250 Watios. Distribución de luz tipo M-S-III.

1.4.- 320 (Trescientos veinte) lámparas de Vapor de Sodio de Alta Presión de 150 Watios, para su uso con artefactos del Item 1.1.

1.5.- 332 (Trescientos treinta y dos) lámparas de Vapor de Mercurio de Alta Presión de 250 Watios, para su uso con artefactos del Item 1.2.

1.6.- 165 (Ciento sesenta y cinco) lámparas de Vapor de Sodio de Alta Presión de 250 Watios, para su uso con artefactos del Item 1.3.

2.- Podrán participar las Firmas Comerciales e Industriales, nacionales y/o extranjeras debidamente inscritas en los Registros Mercantiles y/o Industriales de Bolivia o del país de origen, en caso de tratarse de empresas extranjeras.

3.- Las propuestas deberán presentarse hasta la hora 18.00 del día 3 DE NOVIEMBRE de 1975, en la Oficina de Planificación de la H. Municipalidad de Cochabamba (Palacio de la Cultura, 3er. piso, Av. Perú esquina 25 de Mayo), con las formalidades que se indican en los Pliegos de Condiciones Generales y de Especificaciones Administrativas y Técnicas.

4.- Los pliegos de Condiciones Generales y de Especificaciones Administrativas y Técnicas, están a disposición de los interesados, a partir de la fecha, en la mencionada Oficina de Planificación.

5.- La H. Junta Municipal de Almonedas, se reunirá a la hora 10.00 del día 4 de noviembre de 1975, para proceder a la apertura de las propuestas. Los interesados, o sus representantes, podrán asistir a dicho acto.

Cochabamba, 25 de octubre de 1975

DIRECCION SERVICIO RELACIONES PUBLICAS

Bancos privados de EE.UU. y Europa desean otorgar créditos a Bolivia

..Varios bancos privados de Estados Unidos y Europa han anunciado su deseo de otorgar créditos a Bolivia para obras de desarrollo.

La información fue proporcionada a PRESENCIA por Edward R. Derksen, vicepresidente y gerente general del Banco de Boston, sucursal La Paz, quien indicó que el anuncio fue hecho luego de que la misión de Promoción boliviana que recorrió Estados Unidos y Europa mostró, a través de conferencia y películas, la imagen del país.

Derksen manifestó que la misión encabezada por el Gral. Juan Lechín Suárez, Ministro de Coordinación y Planeamiento, aún no ha vuelto al país, pero que, por Boston "ha obtenido muchos éxitos y buenos resultados".

Informó que el American Express Corporation ha anunciado su interés de otorgar créditos al país, asimismo la "S.G.D.", organismo financiero de Inglaterra, también ha hecho conocer que está dispuesto a financiar muchos proyectos para el país.

El Export-Import Bank, también está dispuesto a financiar proyectos de desarrollo del país.

El vicepresidente del Banco de Boston manifestó que la "Hermes", de Alemania, también ha anunciado su disposición de "otorgar muchos créditos a Bolivia". Añadió que más de una decena de bancos oficiales y otros privados, mediante notas enviadas a la sucursal del Banco de Boston en La Paz, han expresado su deseo y decisión de otorgar préstamos al país y realizar inversiones, al igual que otras instituciones financieras particulares, tanto de Estados Unidos, Alemania e Inglaterra.

SATISFACCION

Por otra parte, Derksen, ante los anuncios recibidos, expresó su satisfacción por la misión de promoción cumplida. "Estamos satisfechos de la labor cumplida porque todo es en beneficio de Bolivia", dijo.

Explicó que en el primer seminario realizado en Nueva York asistieron aproximadamente 400 personas, en su mayoría banqueros que han quedado impresionados y han expresado su deseo de realizar inversiones en Bolivia.

Informó también que en Londres asistieron alrededor de 300 personas, altos ejecutivos de la banca e industria de ese país. Igualmente, en Francfort, participaron también más de un centenar de ejecutivos banqueros e industriales.

Indicó que de acuerdo a las informaciones que tiene, personalidades de la banca e industria de Estados Unidos y Europa, han expresado su deseo también de venir a Bolivia, para realizar un estudio y evaluación de la actual situación financiera y política del país.

El vicepresidente del Banco de Boston Sucursal La Paz, manifestó que durante el seminario de promoción en Nueva York, el Gral. Lechín manifestó "Hemos venido invitados por el Banco de Boston a promover a Bolivia, a subrayar la estabilidad política y social en que vivimos. Hemos tenido una recepción alentadora y nos sentimos optimistas en cuanto a las posibilidades futuras"

Asimismo, transcribió las palabras vertidas por el Presidente del Consejo de las Américas en torno a la misión de promoción boliviana. Julián L. Hayes, había expresado, "ha sido la mejor presentación sobre cualquier país latinoamericano que se ha visto en las últimos cinco años"

..DISTINCION.- El Presidente de la República, Gral. Hugo Bánzer Suárez recibe como distinción una moneda de oro acuñada hace ciento cincuenta años. La joya le es colocada por el Prefecto de Potosí, Cnl. Presbítero José Zárate.

El acto se cumplió el domingo en la noche en uno de los salones de la pinacoteca de la Casa de Moneda de la ciudad de Potosí, como homenaje al sesquicentenario de la ascensión del Libertador Simón Bolívar a la cima del Cerro Rico.

..SESQUICENTENARIO.- Uno de los salones de la Casa de Moneda de Potosí sirvió el domingo como escenario para la presentación de un ballet. Los artistas vistieron ropa de hace ciento cincuenta años, interpretaron algunas danzas de la época.

El acto contó con la presencia del Presidente Banzer y de otras autoridades diplomáticas y del Gobierno. Fue una parte del homenaje al Sesquicentenario de la visita del Libertador Simón Bolívar a la Villa Imperial.

En Lima

Mañana empieza reunión de Comisión boliviano-peruana

- LIMA,27 (AFP).- La Comisión Mixta Peruano-boliviana de Coordinación celebrará aquí su tercera reunión ordinaria desde el miércoles próximo, informó hoy la cancillería.

Será instalada por el Ministro del Exterior, general Miguel Angel de la Flor, y se encargará de evaluar las relaciones entre los dos países, para "reforzar sus relaciones como una expresión de cooperación mútua".

Puntos importantes de su temario, precisó la cancillería, serán algunos de los tratados por el presidente, general Francisco Morales Bermudez, cuando, como Primer Ministro, visitó La Paz en agosto último.

También serán abordados, añadió, los temas que fueron objeto de un comunicado conjunto de los Jefes de Estado de ambas repúblicas, expedido aquí el once del presente.

La comisión, además, hará recomendaciones para una planificación en los sectores socio-económicos del agro, ganadería, ictiología en el Lago Titicaca, infraestructura vial e integración fronteriza, concluyó informando el ministerio del exterior.

La delegación peruana estará presidida por el embajdor Andrés Aramburu y la de Bolivia, por el Subsecretario de Relaciones Exteriores, Marcelo Ostria.

Eduardo Sáenz García:

CORDEPAZ deberá ser instrumento del desarrollo del Departamento

"Para nosotros, desarrollo es la acción encaminada hacia un fin: el bienestar integral del hombre, su mejoramiento en diversos aspectos tanto materiales como culturales y aun espirituales", dijo Eduardo Sáenz García, a tiempo de demandar unidad en el trabajo, sin distinciones ideológicas, para contribuir a elevar el nivel de vida de nuestro pueblo y cimentar sólidamente su porvenir.

Sáenz García, hombre de empresa, ex-Ministro de Economía Nacional y ex-Alcalde de La Paz, intervino en el ciclo de conferencias promovido por la Confederación Cívica de Instituciones Paceñas. Abordó el tema "La problemática del Desarrollo del Departamento de La Paz"

Afirmó que la ciudad crece, pero en forma anárquica. Hizo un análisis sobre el desorden urbano de La Paz y preguntó, como conclusión, si existe alguna definición o hay normas con perspectivas para el futuro como se planteó en el Plan Regulador de la ciudad. Al admitir las dificultades que surgen por la caprichosa topografía paceña y destacar las normas concretas y estímulos aprobados por la Alcaldía para lograr un desarrollo armónico, ordenado y estético, precisó que es inadmisible que las edificaciones se construyan a capricho, sin infraestructuras y sin racional distribución de servicios.

Señaló otro contraste, el éxodo campesino a la ciudad y los problemas emergentes, como el comercio callejero, el asentamiento humano en cualquier terreno desocupado. Se refirió a la falta de espacios verdes y al problema del transporte urbano y el congestionamiento de tránsito.

Enfocó el problema de conjunto del Departamento, afirmando que éste tiene cimentada su economía en la producción minera, la agricultura altiplánica y la industria manufacturera. Afirmó que la producción minera de las tradicionales cordilleras de Apolobamba, Muñecas.Real y Quimsa Cruz, se halla en ritmo declinante y, en ciertos casos, de abandono. De las ocho empresas principales mineras en el Departamento de La Paz, se obtiene una contribución del 35 por ciento sobre la producción del sector en el que predomina el cobre y el wolfram,con el mayor tonelaje y valor. Propugnó la necesidad de que los mineros chicos se agrupen y conjuncionen esfuerzos.

Calificó como desalentador el estado del trabajo agrícola en el Altiplano pues la producción agrícola carece de incentivos. La ganadería, particularmente ovina, está casi olvidada, los proyectos de riego con aguas de la cordillera, no se han concretado, las estaciones experimentales, confinadas a superficies de laboratorio por falta de recursos estatales, los medios de trabajo, primitivos, la producción sin preparación de suelos, empleo de fertilizantes y riego. El Altiplano, dijo, está librado sólo a las necesidades de vida de sus habitantes y a su apego a la tierra por generaciones.

Respecto a los Yungas, dijo que sólo la conservación de caminos los vinculan con La Paz, puesto que su economía sigue circunscrita al rutinario cultivo de café, cítricos y frutales, con deficiencia de mercado y elevado costo de transporte.

Aclaró que hacía un inventario realista para sentar las bases del desarrollo. Las s... tudes de inversión en ... Dijo, alcanzan a un monto de ... millones de dólares, pero si ... convertidos en realidad y ... igualmente, poco se ha log... en el campo de la produ... manufacturera. Afirmó que ... limitación de mercado y ... ficiencia de capital para ... dernizar instalaciones y ... plear técnicas avanzadas.

Señaló la necesidad de cor... la economía, concluyendo... indicar, luego de dar cifra... bre la creación de ocupaci... que se requerirían 200 mil... de dólares anuales para l... ocupación plena al potenci... la fuerza laboral.

Hizo reflexiones acerc... la falta de beneficios obte... con la producción física... portable del país y dijo qu... gastos del gobierno nacion... su administración y a... tecimientos básicos, del p... se compensaron con nue... minerales, no habiendo ex... un excedente capaz de... ducirlo en obras de prog... Afirmó que la contribu... impositiva nacional re... insuficiente frente a las ne... dades fiscales.

Dijo que para lo... progreso y bienestar hay... pagarlo y que nada se p... obtener sin la entrega de va... equivalentes. Como dato... trativo, mencionó que... casamente el 4 por ciento... población del país es... tribuyente directo y, como... ejemplo, que la Alcaldía... Paz debe cubrir con el 6... ciento de sus ingresos los... vicios de su personal, res... solamente 32 por ciento... ejecutar obras públ... Idéntica situación dijo... afronta el Tesoro de la Na... Estos datos están confirm... por el hecho de que para... obra pública de trascende... hay que recurrir al cr... extranjero. Cada nuevo cr... dijo que restringe la... ponibilidad de ingr... nacionales.

Luego de hacer... paraciones sobre el desa... de algunos distritos y reg... respecto a otros, Sáenz exp... que La Paz no puede... manecer indiferente en a... sus esfuerzos para cimenta... nueva economía, pero estab... que no se puede producir... para nuestro sustento, sino... esa producción hay... proyectarla hacia el exte... mediante nuestra indus... comercio y riquezas.

Afirmó que sister... conceptos económicos y... cipios mercantiles han su... una transformación. A... cipios de siglo, el único... estable era la Libra Inglesa... una equivalencia de 12.50... vianos.

El próximo mes será beatificada una religiosa del Buen Pastor

..Sor María del Divino Corazón Droste Zu Vischering, religiosa de la Orden del Buen Pastor, será declarada Beata por Paulo VI, el 1º de noviembre próximo.

La congregación del Buen Pastor cumple en países de todos los continentes, labores de educación, reeducación, rehabilitación en servicio de la mujer, así como trabajos de Pastoral.

El apostolado de las Madres del Buen Pastor se realiza a través de los colegios religiosos como el Inglés Católico de La Paz, ciudad en la que dirigen también la Cárcel de Mujeres.

En Bolivia, la Congregación trabaja desde hace 87 años. Constituye una Provincia independiente y atiende obras en La Paz, Sucre, Cochabamba, Santa Cruz y Riberalta.

BEATIFICACION

Poco antes de iniciarse el Año Santo de 1900, León XIII consagraba el universo al Sagrado Corazón de Jesús. La fecha escogida fue el 11 de junio de 1899, y la consagración había sido pedida por una religiosa del Buen Pastor en Portugal: María Droste Zu Vischering.

75 años más tarde, ya para clausurarse el Año Santo de la Reconciliación de 1975, el Papa Paulo VI declarará BEATA a María Droste, el proximo 1º de noviembre.

La misión de María fue orar y sufrir para que Cristo reinara en todos los corazones y para que todos los hombres llegaran a reconciliarse con El y consigo mismos. Misión que puede servirnos de estímulo para este último cuarto del siglo XX.

María Droste nació el 8 de septiembre de 1863, en Munster, Alemania, de una familia noble de Westfalia; creció en un hogar sólidamente cristiano donde se respiraba la mayor lealtad a la Iglesia Católica y una devoción ascendrada al Corazón de Cristo.

Hacia la edad de 25 años, en ocasión de haber acudido en ayuda de una joven rechazada por la sociedad, sintió el llamado de Dios hacia la vida religiosa en la Congregación del Buen Pastor. Respondió a esta invitación del Señor entrando en el convento de Munster donde recibió el nombre de Sor María del Divino Corazón.

Hechos los votos religiosos en 1891, se consagró al cuidado y rehabilitación de las jóvenes que llegaban al Buen Pastor de Munster. Se caracterizó siempre por un ardiente amor hacia las jóvenes confiadas a la atención de su comunidad. Solía decir: "A las que más amo son las más miserables, las más pobres, las más abandonadas".

Trasladada posteriormente a Portugal, a la edad de sólo 31 años, fue designada superiora del convento del Buen Pastor de Oporto. Allí ejerció un amplio apostolado en favor de personas en dificultad de todas las condiciones sociales: ricos, pobres, clérigos y seglares.

La Hermana María fue una religiosa activa, alegre, capaz; aunque las personas que la rodeaban no se percataban de ello, vivía la experiencia de una intensa unión mística con el Señor.

Hacia el término de su corta existencia, el Señor le dio a conocer su voluntad de que el universo entero fuera consagrado a su Corazón y le hizo saber que, para ello, ella estaba llamada a dirigirse al Papa, lo cual hizo. León XIII fue sensible a la demanda y ordenó las investigaciones necesarias. Como consecuencia, anunció dicha consagración mediante la Encíclica ANNUM SACRUM. Prescribió, además, la celebración de un triduo en el mundo entero como preparación a tal acto, llamado por él "el más grande de su pontificado", el cual tuvo lugar el 11 de junio de 1899.

Pero la Hermana María celebró el triduo desde el cielo. Su salud física, siempre delicada, se había deteriorado tanto que permaneció inválida durante largos meses, a causa de una dolorosísima enfermedad en la médula espinal.

Había dicho a su confesor: "Mi misión en la tierra se habrá cumplido tan pronto se realice la consagración del mundo al Sagrado Corazón". Murió el 8 de junio, víspera de la fiesta del Corazón de Jesús. El 11 de junio el Papa consagraba solemnemente el universo entero al Corazón de Cristo.

Un año más tarde, el 7 de mayo de 1900, León XIII decía al padre de Sor María: "Yo la invoco; la invoco en toda circunstancia. Me ha hecho conocer muchas cosas que se han comprobado como verdaderas. Estoy convencido de que su hija está en el cielo. Yo la amo. Y ella intercederá por nosotros".

Piden sanción para South American Placers por contravenir contrato

.Autoridades y dirigentes de la Junta de Vecinos de Teoponte, mediante voto resolutivo, piden que el gobierno aplique una sanción de 500.000 pesos bolivianos a la empresa South American Placers, a la que acusan de haber reiterado la violación del "Cinturón de Seguridad".

En el documento hacen conocer sus protestas y afirman que la mencionada empresa no da cumplimiento a un compromiso mediante el cual se compromete a respetar una faja de seguridad de 60 metros a partir del alambrado. Piden que se cumpla el Artículo 16 del Código Minero, que prohibe trabajos dentro de radios urbanos.

Acusan al ingeniero Julio Jaúregui de ser el causante de problemas, al ordenar el cierre del camino que une al pueblo de Teoponte. Al respecto, dicen que el mencionado técnico ordenó la utilización de tractores y maquinaria pesada para obstruir el camino.

Los reclamantes piden que los 500.000 pesos bolivianos de multa sean destinados para la construcción del Colegio Secundario y Tecnológico. Por otro lado, piden que la empresa cumpla el convenio para la construcción de la plaza principal de Teoponte. Advierten que si el gobierno no adopta medidas para frenar los abusos de la South American Placers, se harán justicia por sus propios medios.

Sustitución de cocales

Desarrollo de Yungas contempla transformación socio-económica

.Las grandes proyecciones que encierra el Plan de Desarrollo para las zonas productoras de coca, concebido como meta del plan de trabajo para la racionalización y sustitución del cultivo de la coca, fueron expuestas por el Director Nacional de Control de Substancias Peligrosas, Cnl. Ovidio Aparicio, ante representantes de los productores de coca de Yungas y del Chapare, reunidos en la localidad de Chulumani el pasado fin de semana.

La desconfianza inicial de los campesinos sobre los beneficios que pudiera reportar el plan desapareció con las explicaciones ofrecidas por la mencionada autoridad, quien luego recibió el apoyo de aquellos para la implementación del plan, según ha informado la Dirección de Control de Substancias Peligrosas.

El Plan de Trabajo para la Racionalización y Sustitución del Cultivo de la Coca, como titula ese programa, forma parte de la campaña emprendida contra la fabricación y tráfico de drogas que, en escala nacional, realiza el gobierno.

Esa campaña prevé la eliminación de la materia prima utilizada para la elaboración de cocaína, mediante un programa de control de los cultivos de coca y la sustitución paulatina de éstos por cultivos de cítricos y otras variedades.

El Plan de Trabajo tiende a la limitación de plantaciones mediante medidas legales para la incorporación de las aduanas de la coca al Ministerio de Asuntos Campesinos y la designaciones de oficiales de la Guardia Nacional como inspectores; luego, una disposición expresa prohibiendo los nuevos cultivos de coca. En una segunda fase, disposiciones reglamentarias para la inscripción y registro de todas las plantaciones de coca.

La localización de plantaciones ha sido iniciada mediante la aerofotogrametría y el sistema de rayos infra-rojos.

Con la participación de CONEPLAN, CORDEPAZ, algunos Ministerios, firmas consultoras y la Dirección Nacional de Control de Substancias Peligrosas, se ha propuesto un plan global para el desarrollo integral socio-económico de las zonas productoras de coca, que comprende proyectos específicos, entre ellos, la construcción de caminos pavimentados y otras vías vecinales de comunicación.

En forma paralela a las anteriores fases, el Plan de Trabajo prevé estudios de investigación para la sustitución de los cultivos de coca. Cumplida esta etapa será encarado un programa infraestructural que comprende un plan de fomento e impulso al turismo; planes de recreación y servicios de saneamiento ambiental; electrificación de las regiones donde se cultivaba la coca, aguas potables, transporte y el establecimiento de una industria pequeña y artesanía.

El Plan tiende, asimismo, a la industrialización de los productos de la región, creación de establecimientos educativos y de institutos para la formación técnica de la juventud, dentro de un programa de desarrollo social que, además, prevé planes de educación para el hogar, cultura popular, deportes y recreación.

Técnicos japoneses iniciaron estudios de complejo de zinc

Ocho técnicos japoneses inciaron ayer los estudios de la infraestructura destinada a la instalación de un complejo metalúrgico de zinc, ácido sulfúrico y fertilizantes.

El grupo de expertos llegó al país el sábado, cumpliendo el compromiso del Japón para prestar asistencia técnica minerometalúrgica.

De acuerdo a la información proporcionada por autoridades del Ministerio de Minería y Metalurgia, los técnicos japoneses complementarán y recopilarán los datos necesarios para la elaboración final del estudio que será entregado al gobierno el próximo mes de mayo de 1976.

Dentro del convenio de asistencia técnica está previsto el entrenamiento de técnicos bolivianos y, en cumplimiento de este compromiso, viajarán dos técnicos al Japón.

La segunda fase de la asistencia técnica comprende la llegada de una misión geológica encargada de realizar estudios sobre las reservas y otros aspectos de la minería boliviana.

La misión que permanecerá en el país 30 días está presidida por Masamitsu Toriyama, experto en economía de transporte; Osamy Tatelatsu, experto en investigación financiera externa; y los ingenieros Toshio Kawaguchi, Yoshiro Asaky, Iemitsu Tamura, Futaly Hikage, Hiroshi Kagani y Yoshiski Nekamura.

Cumpleaños

..Morayma Celeste Monasterios Cajas cumple hoy sus 17 años. Con ese motivo sus abuelos Emeterio Cajas e Isolina A. de Cajas ofrecen una recepción social.

Nuevo profesional

Sr. Enrique Miralles Bová. En fecha 18 de Octubre defendió exitosamente la Tesis de Grado: "Diseño Estructural del Hotel "Los Tajibos" Santa Cruz" para obtener el título de Ingeniero Civil, habiendo merecido la calificación de Honorífico por el Tribunal de Tesis de la Facultad de Tecnología de la Universidad Boliviana Técnica de Oruro.

UNIROYAL

EN SANTA CRUZ

CEDES

CENTRO DE ESTUDIOS EMPRESARIALES
CAMARA DEPARTAMENTAL DE COMERCIO
UNIAPAC/BOLIVIA

Anuncian el dictado del Seminario sobre:

"ACTUALIZACION CONTABLE"

TEMARIO:

— Análisis y Filosofía de los Principios Contables.
— La Legislación Boliviana en Materia Contable.
— Los sistemas contables, Libros y Registros.
— La contabilidad aplicada al Comercio y la Industria.
— Análisis de los sistemas y Métodos en la determinación de costos.
— Objetivos del Sistema Contable como información.
— Organización Contable.
— Las decisiones sobre información Contable.
— La Economía nacional y la empresa.

PARTICIPANTES:
— Contadores de profesión con una experiencia mínima de 5 años de trabajo y Auditores Financieros:

CONDUCTORES DEL SEMINARIO:
— I Parte: Lic. Hugo Berthin Amengual
— II Parte: Lic. José Manuel Palenque

FECHA DE REALIZACION: 5 al 15 de Noviembre de 1975
HORARIO: 18.30 a 21.00
LOCAL: CAMARA DEPARTAMENTAL DE COMERCIO
DURACION 10 días

INFORMES E INSCRIPCIONES:
SECRETARIA DE LA CAMARA DEPARTAMENTAL DE COMERCIO
Calle Suárez de Figueroa Nº 127 - 134
Teléfono: 22231 22232
Santa Cruz - Bolivia

Dirigentes universitarios de Oruro no pueden inscribirse

(ANF).- Universitarios orureños denunciaron a ANF que existe control político sobre 25 estudiantes para su ingreso en la Universidad Técnica de Oruro.

Según las informaciones, 25 dirigentes universitarios de la Capital del Pagador no pueden inscribirse mientras no presenten un certificado de buena conducta política.

Como se recordará, hace más de dos semanas se registraron denuncias en el mismo sentido en la ciudad de La Paz.

QUERELLA CRIMINAL

Se dijo que también existe una querella criminal contra estos 25 universitarios de Oruro por parte del Ministerio Público. Se les acusa ante un tribunal civil de delitos contra la seguridad del Estado.

Una querella similar fue presentada en La Paz hace también unos días, de acuerdo a versiones estudiantiles 103 personas fueron acusadas de infracciones contra la Ley de Seguridad Interior del Estado.

Los procesos siguen su curso normal ante los tribunales, sin embargo no se dijo nada sobre detenciones de los acusados en estas querellas.

Varias obras proyectadas en favor de Provincia Muñecas

- El nuevo directorio del Centro Ayata se ha propuesto propugnar y encarar un plan prioritario de obras en favor de la Provincia Muñecas, con el fin de favorecer el desarrollo de la región y la superación socio-económica de sus pobladores.

Los dirigentes de esa entidad han expresado su confianza en la cooperación que recibirán de las autoridades del gobierno, en vista de que se trata de una zona de importancia para el país, especialmente para el Departamento de La Paz, debido a las considerables riquezas mineralógicas y posibilidades agrícolas que hay allí.

El programa consta de una parte destinada al fomento de los núcleos poblacionales, mediante la construcción de locales escolares, ampliación de servicios eléctricos y de agua potable, así como de postas sanitarias y del hospital regional y otros de interés cívico y cultural.

En lo referente a caminos, se tiene la necesidad de concluir el que va de La Paz a Ambaná-Ayata-Chuma.

Otra obra que merece conclusión es el camino La Paz-Sorata-Quiabaya-Ayata-Camata, en el sector mina San José-Camata.

Los dirigentes del Centro de Ayata consideran que es necesario el mantenimiento del camino La Paz-Huallpacayu-Ayata y sus sectores de Luquisani y río Llica.

NUEVO DIRECTORIO

El nuevo directorio que ha propugnado el mencionado plan de obras está presidido por Alcides Aliaga Encinas, e integrado por Adelio Campos Larrea, como Strio. General; César Lugones Encinas, Fiscal General; Jorge Monrroy Molina, Strio de Relaciones; René Silva Mollinedo, Strio de Hacienda; Carlos Aliaga Ayoroa, Strio de Cultura; Plácido Chuquimia Ibáñez, Strio de Deportes; Macedonio Loayza Burgoa, Strio de Prensa; Fidel Castillo Barrientos, Strio. de Actas; Lola Aparicio v. de Aguilar, Stria. de Vinculación Femenina; Paulino Valero Machaca, Strio. de Vinculación Campesina; Hugo Michel Rodriguez, Asesor Jurídico.

Pronóstico del tiempo

- CIUDAD DE LA PAZ.-- Presentará cielo poco nuboso ocasionalmente despejado, posibles chubascos aislados en la tarde, descenso de temperaturas, vientos del Oeste.

TEMPERATURA MAXIMA PRONOSTICADA DE 18.0 grados
TEMPERATURA MINIMA PRONOSTICADA DE 5.0 grados.

EL ALTO DE LA PAZ.-- Temperatura Máxima Pronosticada de 16.0 grados

Temperatura Mínima Pronosticada de 3.0 grados.

LLANOS ORIENTALES.-- Presentarán cielos nublados a poco nubosos, posibles precipitaciones ligeras en la mañana, chubascos aislados en horas de la tarde, descenso de temperaturas, vientos del Sud.- ALTIPLANO Y VALLES.-- Presentarán cielos poco nubosos con posibles chabascos aislados por la Cordillera en horas de la tarde, descenso de temperaturas, vientos del Sud-Oeste.

SITUACION SINOPTICA.-- Frente frío seco débil al Sud de Santa Cruz.

EN EL EXTERIOR.-- Buenos Aires, soleado, Caracas, nublado y caluroso; Lima, cubierto y templado; Río de Janeiro, soleado y caluroso; México nublado y templado; Nueva York, nublado y frío; Madrid, templado; Roma, templado y Londres, templado.

"AÑO DEL SESQUICENTENARIO DE LA REPUBLICA"

MINISTERIO DE EDUCACION Y CULTURA

COMUNICADO

El Ministerio de Educación y Cultura, en relación a la situación de los trámites de declaratoria de renta de vejez de los maestros declarados en comisión, hace saber lo siguiente:

1.- Por iniciativa de las autoridades de este despacho, se ha constituido una comisión intersectorial, conformada por representantes del Ministerio de Educación, Caja Nacional de Seguridad Social y Caja Complementaria del Magisterio Fiscal, para estudiar y recomendar la mejor forma de solución, al problema de los trámites referidos.

2.- La comisión, como primera medida, ha resuelto que los maestros que oportunamente, iniciaron sus trámites en la C.N.S.S., no sufrirán perjuicio alguno en el pago de sus rentas de vejez, puesto que estas serán canceladas con carácter retroactivo.

3.- El Ministerio de Educación y Cultura ha creado una oficina de apoyo jurídico, la cual está encargada exclusivamente de atender todas las reclamaciones de los maestros que tienen pendientes sus trámites de declaratoria de rentas de vèjez y agilizar dicho proceso hasta su total conclusión.

La Paz, 28 de octubre de 1975

DEPARTAMENTO DE RELACIONES PUBLICAS Y PRENSA

ATENCION

Cursos ILVEM para Noviembre

..TECNICAS DE INVESTIGACION SOCIAL.- Curso completo, en base a programas universitarios, para profesionales y estudiantes de Derecho, Sociología, Servicio Social, Economía... Y para relacionadores públicos, técnicos en comunicación, además de personas interesadas en acrecentar sus conocimientos.

ORATORIA.- El curso más serio y profundo que se haya dictado hasta ahora en Bolivia. Todos los géneros oratorios, dinámica de grupos aplicada, inhibición oratoria, etc.

ESTADISTICA.- Descriptiva e inferencial, correspondiente a 227 - 228, sobre programas universitarios. Teoría y Práctica. Horarios cómodos para estudiantes y profesionales.

INGLES-CONVERSACION.- Cuatro meses de estudio intensivo para hablar el inglés fluidamente. Un curso sin parangón en el país, con enseñanza individualizada.

COMUNICACION SOCIAL Y MEDIOS.- Una visión completa de las bases e implicancias de la comunicación a través de la radio, TV, cine, periódicos... Utilización de los medios, manejo, producción.

- Todos los cursos están a cargo de catedráticos y expertos en su materia. Las inscripciones están abiertas en Avenida Camacho 1372, quinto piso (Edificio "Ultima Hora"). Reserve plaza llamando al 56749. Mantendremos su reservación hasta el Viernes 31 de Octubre.

LA SOLUCION ES ILVEM!

ILVEM en Cochabamba, Mayor Rocha 3651

ILVEM en Oruro, Presidente Montes 1745; teléfonos 51964 y 52167.

La Paz-Nueva York tendrán desde el sábado contacto teléfónico directo

..La Paz y Nueva York tendrán comunicación telefónica directa desde el sábado próximo, mediante los equipos que la Embajada de los Estados Unidos en Bolivia donó hace algunos años a la Empresa Nacional de Telecomunicaciones.

Dicho servicio contará con dos canales telefónicos que, al tener a Nueva York como enlace central, permitirá contactos con cualquier lugar de los Estados Unidos, Canadá, Europa y países de otros continentes.

Esos detalles fueron dados a conocer por la Empresa Nacional de Telecomunicaciones, entidad que hizo resaltar las posibilidades de comunicaciones inmediatas de Bolivia. con el exterior.

Se trata de una conexión de alta frecuencia, cuya habilitación de circuito demandó la suma de 50 mil dólares. Las instalaciones se hallan en las dependencias que tiene ENTEL, en Achachicala.

El funcionamiento del servicio se hará en base al convenio firmado entre la compañía American Telephone and Telegraph, de los Estados Unidos, y ENTEL, de Bolivia.

La Embajada norteamericana instaló y usó esos equipos por mucho tiempo, en un sector de la base aérea de El Alto, denominado "Guantanamito"; fue la condición previa a la donación y uso para la comunicación entre Bolivia y los Estados Unidos.

Funcionarios del Ministerio de Transportes y Comunicaciones informaron que esos equipos fueron distribuidos entre ENTEL y la Fuerza Aérea.

El nuevo servicio se suma a otros que se tiene con Buenos Aires, Río de Janeiro, Caracas, Arica-Santiago y Madrid, que se efectúan mediante las estaciones de vía satélite de los países de esas capitales.

ENTEL cuenta con un programa para integrar a Bolivia a la red internacional de comunicaciones por vía satélite. Una junta especial analiza, al presente, las propuestas de las firmas interesadas para hacer la instalación y dotación de los equipos que compondrán la estación terrena para ese servicio directo con todo el mundo.

El financiamiento de esa estación, calculado en aproximadamente 17 millones de dólares, será hecho por la Corporación Andina de Fomento. Se espera que el servicio sea habilitado en 1977, cuando se contará también con canales de televisión.

Construcción de complejo del tungsteno empezará en 1976

Las obras civiles destinadas al montaje del complejo que constituirá la Empresa Nacional Mixta del Tungsteno se iniciarán a principio del año entrante, actividad que estará a cargo del primer directorio de esa entidad, cuya posesión fue aplazada ayer.

Dicha empresa ha sido formada mediante la asociación de la Empresa Nacional de Fundiciones (ENAF) y la International Minning Company (IMCO). La primera tiene el 51 por ciento de las acciones y la firma extranjera el 49%.

Ayer debió haberse posesionado el primer directorio de esa entidad, que tendrá a su cargo la elaboración de varios productos, entre los que se cuentan carburo de tungsteno, polvo de tungsteno y otros derivados de mucha importancia para el desarrollo industrial de la nación.

La instalación del centro metalúrgico se hará en Viacha, junto a la planta de ferroaleaciones. Se ha calculado, si las obras civiles comiençan en enero de 1976, que el complejo podrá estar montado al cabo de un año.

Se supo que la Empresa Nacional Mixta del Tungsteno funcionará como sociedad anónima y que se ha garantizado la tecnología que en ella se empleará, así como se cuentan asegurados los mercados para su producción.

Serán 3.5 millones de dólares los que se invertirán en el complejo metalúrgico citado, suma cuyo financiamiento "está también asegurado", según expresaron autoridades de ENAF.

Israel realizará dos cursos de post-grado

Con los auspicios de la división de Cooperación Internacional del Ministerio de Relaciones Exteriores de Israel, se realizarán en ese país dos cursos y una gira de estudios post-grado.

De acuerdo a la información, el primer curso de post-grado es sobre planificación del desarrollo regional integral que se iniciará en marzo próximo y concluirá en diciembre de 1976.

El objetivo del curso es capacitar a personas profesionales para que puedan cooperar, desde el campo de su especialidad, en la solución de los problemas del desarrollo regional.

La primera parte del curso se llevará a cabo en Israel y la segunda en la ciudad de Maracaibo, Venezuela; cuenta con los auspicios del Banco Interamericano de Desarrollo, el gobierno de Venezuela y el Instituto Latinoamericano de Planificación Económica y Social de las Naciones Unidas.

El segundo curso es sobre utilización de terrenos de pastoreo y cosecha de forrajes, desde el 14 de marzo hasta el 9 de abril de 1976.

Para ambos cursos, el gobierno de Israel otorgará un número limitado de becas de estudio y estadía. Para postular los interesados deberán presentar título universitario.

Finalmente, Israel ofrece una gira de estudios para jóvenes cooperativistas agrícolas que se realizará a partir del próximo primero de diciembre hasta el 22 del mismo mes del presente año.

El objetivo de la gira es presentar a los cooperativistas agrícolas la experiencia israelí en el campo del cooperativismo rural.

Para mayor información, los interesados deberán dirigirse a la Secretaría de CONEPLAN, entidad encargada de coordinar las solicitudes de los postulantes.

Alcaldía adquirirá el Frigorífico Los Andes

Departamentos Técnicos de la Municipalidad de La Paz realizan estudios de reactualización para adquirir el Frigorífico Los Andes, ubicado en El Alto y que al presente no ofrece ninguna utilidad.

El costo inicial fijado por la Corporación Boliviana de Fomento y puesto a consideración de la Comuna asciende a la suma de 80.000 dólares y lo que se propone actualmente es establecer el costo actualizado de esas instalaciones y como paso final, concretar su compra.

El objetivo de la Alcaldía es procurar el normal y suficiente abastecimiento de carne a la población y, al propio tiempo, hacerse cargo del proceso de comercialización. Se informó, por último, que una vez concluidos los estudios se reiniciarán las tratativas entre ambas instituciones.

- RETORNO.- El Ministro de Planeamiento y Coordinación, Gral. Juan Lechín Suárez, regresó ayer al país luego de presidir la delegación del sector público y privado que asistió a los seminarios realizados en capitales de EE.UU. y Europa para mostrar las posibilidades que ofrece Bolivia a la inversión extranjera. La promoción contó con el auspicio del Banco de Boston y el gobierno.

El 25 por ciento de la población minera está afectada por silicosis

..El 25 por ciento de la población minera del país, que abarca a trabajadores de los sectores estatal, privado y cooperativistas, padecen del mal de silicosis, dice un informe médico de las recientes Jornadas Bolivarianas de Neumotisiología.

Desde hace tres décadas, agrega el informe, se insistió sobre el grave problema sin que se hayan registrado progresos satisfactorios en favor de los obreros de las minas.

Acerca del problema de la silicosis en los países bolivarianos que la confrontan, el Dr. Fernando Pinell dijo que en las jornadas médicas se insistió sobre ese tema médico, especialmente por la magnitud adquirida en Bolivia.

Nuestro informante recordó que, como lo había expresado en un trabajo presentado por él, en Bolivia el índice de enfermos de silicosis es del 25%, frente a apenas el 4% en el Perú, de donde se infiere, dijo, que en el vecino país se están implantando las medidas preventivas adecuadas para aminorar la prevalencia de tan grave mal. Recordó también el Dr. Pinell que ni la minería estatal ni la privada ha hecho lo necesario por adoptar las medidas de salud ocupacional referentes al uso de máscaras apropiadas, suficiente aereación de las galerías y otros medios de salubridad.

ASOCIACION

Durante las Jornadas Bolivarianas y Nacionales de Neumotisiología, se han tomado acuerdos entre delegados extranjeros y médicos nacionales para la fundación de la Asociación de Sociedades Bolivarianas de Neumología, "con objeto de examinar los problemas médicos afines a los países bolivarianos", dijo a PRESENCIA el Dr. Fernando Pinell Quiroga, Secretario General del Comité Organizador de la reunión médica clausurada el sábado último. Expresó que el organismo cuya creación se pretende, tendría la labor de agilizar los acuerdos médicos mediante reuniones médicas periódicas y rotativas y proyectar a la entidad hacia organismos académicos internacionales.

El Dr. Pinell hizo conocer que ha sido conformado un Comité Directivo de esta Asociación, con sede en La Paz, a cargo de los miembros de la Sociedad Boliviana de Tisiología y Enfermedades del Tórax. Dicho Comité se encargará de elaborar los estatutos y reglamentes.

Con la finalidad de oficializar la fundación de la Asociación, se llevará a cabo en Lima, en septiembre del año próximo, una reunión plenaria de sus miembros durante las II Jornadas Bolivarianas de Neumotisiología.

CONCLUSIONES Y RECOMENDACIONES

La misma autoridad del Comité organizador de las I Jornadas Bolivarianas y IV Nacionales de Neumotisiología, informó a PRESENCIA que entre las principales conclusiones y recomendaciones de la reunión científica, se cuentan las siguientes:

Relativas al Tema primero, Epidemiología de la tuberculosis: a) mejorar y actualizar la información epidemiológica, así como la notificación (denuncia) y registro de casos de tuberculosis pulmonar bacilífera, además de las defunciones ocurridas por tuberculosis, a nivel nacional. Esto tiene el propósito de evaluar la magnitud del problema que la TB plantea en el campo de la salud pública en los países bolivarianos. b) Realizar estudios mediante muestreo sobre infección tuberculosa de individuos no vacunados con BCG, para establecer índices y tendencias de la transmisión baciliar. c) Recomendar que las actividades del control de TB sean integradas a los servicios del sector de salud pública.

Con respecto al Tema segundo, sobre Inmunología en Tuberculosis, se establecio que en la actualidad existe un importante test relativo a la transformación linfoblástica y se recomendó que dicho test sea adoptado en todos los países bolivarianos, en vista de que ofrece certeza en el diagnóstico, ventajas sobre la prueba tuberculínica y la factibilidad de su realización en los países bolivarianos.

Con relación al Tema cuarto: Las Micosis Broncopulmonares, se concluyó, por los trabajos presentados, que no existen en los países bolivarianos índices epidemiológicos que demuestren la importancia de las afecciones pulmonares originadas por hongos. Por tal hecho, se recomendó la creación de un Departamento de investigación sobre micosis pulmonar y estandarizar patrones de diagnóstico, prevención y tratamiento de las micosis pulmonares.

Sobre los temas tercero sobre Cirugía en Tuberculosis y Temas libres, no ha llegado hasta ayer, a la Secretaría de las Jornadas, ningún informe sobre conclusiones y recomendaciones, dijo el Dr. Pinell.

Veinticinco años de presidio para un fabricante de cocaína

A 25 años de presidio y multa de cien mil pesos bolivianos fue sentenciado Mario Sillcaña por el delito de elaboración de clorhidrato de cocaína.

La sentencia fue dictada por el Dr. Néstor Vargas Cardona, Juez Segundo de Partido en lo Penal, dentro del juicio penal que siguió el Ministerio Público contra el nombrado, Alberto Mamani Flores y Carlos Andia Peredo.

La pena aplicada al principal implicado, Mario Sillcata, corresponde al máximo de la determinada por el Art. 61 de la Ley Nacional de Control de Sustancias Peligrosas.

Alberto Mamani Flores, acusado de poseedor de clorhidrato de cocaína, fue condenado a 15 años de presidio y una multa de $b. 30.000.—, la máxima sanción por el delito tipificado en el Art. 62 de la citada ley de 20 de Diciembre de 1973.

A Carlos Andia Peredo, otro de los implicados, el Juez le aplicó dos tercios de la pena mínima prescrita en el Art. 62. Fue condenado a 6 años, 6 meses y 6 días de presidio, y multa de $b. 13.333.32; el Juez aplicó en este caso el Art. 27, Inc. 2º del Código Penal.

OTRA SENTENCIA

Er otro juicio sobre tráfico de drogas prohibidas que se ventila en el mismo juzgado, seguido por el Ministerio Público contra María Malki Farah, el Dr. Néstor Vargas Cardona leerá la sentencia el viernes próximo, a las 16.30.

Comenzó ayer seminario sobre el rol del trabajador social

..El Ministro de Previsión Social y Salud Pública, Cnl. Jorge Torres Navarro, inauguró ayer el I Seminario sobre el Rol del Trabajador Social en Programas Materno Infantil y Bienestar Familiar. El acto se cumplió en el auditorium de ese Ministerio, donde se desarrollará la reunión que concluirá el 30 del presente mes.

El seminario fue visto auspiciado por el Ministerio del ramo a través de la Unidad Sanitaria de La Paz, con la cooperación de las organizaciones mundial y panamericana de la salud (OMS/OPS).

El acto contó con la presencia de las principales autoridades del Ministerio de Salud Pública, el representante de la OPS, Dr. Eliazar Valverde; el Director de la División Nacional de Salud Materno Infantil y Bienestar Familiar, Dr. Luis Kushner y otras autoridades especialmente invitadas.

En el seminario participan más de 30 trabajadores sociales de todo el país, pertenecientes a instituciones públicas y privadas.

El Dr. Kushner lanzó a las trabajadoras sociales el reto de hacer frente, con entereza y solidaridad humana, al problema de la salud en Bolivia.

El Ministro, a su vez, dijo que tiene la convicción de que reuniones de esta naturaleza son muy necesarias para lograr el mejoramiento sanitario de la población boliviana. Subrayó que a estos seminarios sólo concurren espíritus selectos e inquietos por el bienestar de sus congéneres.

Los maestros recibirán rentas de vejez con retroactividad

El Ministerio de Educación y Cultura, con relación al problema suscitado en Cochabamba donde los maestros protestaron debido al incumplimiento de compromisos departe de las autoridades al no haberseles cancelado sus "rentas de vejez" a los maestros declarados en comisión por espacio de noventa días, ha emitido el siguiente comunicado:

"Por iniciativa de las autoridades de este despacho, se ha constituido una comisión intersectorial, conformada por representantes del Ministerio de Educación, Caja Nacional de Seguridad Social y Caja Complementaria del Magisterio Fiscal, con el objeto de estudiar y recomendar la mejor forma de solución al problema de los trámites referidos".

"La comisión, como primera medida, ha resuelto que los maestros que oportunamente iniciaron sus trámites en la C.N.S.S.no sufrirán perjuicio alguno en el pago de sus rentas de vejez,puesto que éstas serán canceladas con carácter retroactivo al mes de septiembre".

"El Ministerio de Educación y Cultura, ha creado una oficina de apoyo jurídico, la cual está encargada exclusivamente de atender todas las reclamaciones de los maestros que tienen pendientes sus trámites de declaratoria de rentas de vejez y agilizar dicho proceso hasta su total conclusión"

La Renta decomisó bebidas adulteradas

..La Dirección de la Renta Interna, mediante su Departamento de Alcoholes, procedió en quince días al decomiso de 861 botellas de bebidas alcohólicas de varios tipos, en unos casos porque tenían etiquetas con marcas que no están registradas en ese organismo y en otros porque se trataba de falsificaciones de marcas conocidas y que no llevaban los timbres de pago de impuestos.

El contenido de las botellas fue vaciado en el desagüe del patio del edificio de la Renta. El Director General del Organismo, Lic. Marcelo Zalles aseguró que existe el firme propósito de intensificar las medidas de control sobre la comercialización de alcoholes.

Observó que con esta determinación, además de resguardar los intereses del fisco, se proteje la salud de la población, ya que por tratarse de adulteraciones,esas bebidas ni cuentan con el visto bueno ni son analizadas por organizaciones de salud pública.

Zalles explicó que la Renta adquirió, para intensificar su tarea de control, diez vehículos, de los cuales siete han sido enviados a otros distritos del país.

Ministro de Salud entregó hospital en pueblo de Palca

..El Cnl. Jorge Torres Navarro, Ministro de Previsión Social y Salud Pública, entregó el sábado último en la localidad de Palca el centro hospitalario, equipado y listo para su funcionamiento.

La edificación fue hecha con aportes de la comunidad y del Estado y correspondió al Ministerio dotarle de equipo, por un monto de $b. 300.000, que consta de un laboratorio básico completo, mesa de exámenes y partos, esterilizadores, balanza para niños, otoscopio, tensómetros, estetoscopios, material quirúrgico de emergencia, una bicicleta, maletín equipado para visitas médicas, maletín para enfermería y otros considerados elementales.

- EXPOSICION.--Nuestro Corresponsal en Madrid, Hugo Delgadillo Olivares, explica al Ministro de Informaciones y Turismo de España, León Herrera Esteban, y a los Embajadores de Bolivia y Guatemala, la labor que desarrollan los periodistas en Bolivia.

Ministro de Informaciones de España destaca labor de prensa de Bolivia

..MADRID, 24 (PRESENCIA).- Por Hugo Delgadillo Olivares - Corresponsal.- El Ministro de Informaciones y Turismo de España, León Herrera Esteban, elogió hoy el trabajo que desarrollan los periodistas de Bolivia, luego de efectuar un análisis de algunos de las más importantes rotativos de nuestro país, que se exponen en el Club Internacional de Prensa de Madrid.

Todos los países iberoamericanos enviaron a los organizadores sendas y extensas colecciones de periódicos y revistas para participar en esta muestra exposición organizada en esta capital.

"Es de elogiar el esfuerzo de los empresarios, los trabajadores de talleres y sobre todo de los periodistas de vuestro país, que en su afán de buscar el desarrollo integral de Bolivia, no escatiman esfuerzos como para mostrarnos estas hermosas ediciones con una voluntad inalterable de lo que es capaz de hacer un hombre en bien de su país con sólo un poco de esfuerzo", dijo a PRESENCIA el Ministro Herrera Esteban que estuvo acompañado por la mayoría de los embajadores de Hispanoamérica en el acto inaugural.

Esta muestra-exposición ha sido organizada por la Asociación de Corresponsales de Prensa de Madrid con motivo del Día de la Hispanidad. Está dirigido por el periodista colombiano Eudoro Cadena.

En esta exposición fueron analizadas por los visitantes las ediciones especiales que con motivo del Sesquicentenario fueron publicadas por PRESENCIA, "El Diario", "Hoy", "Ultima Hora", "Los Tiempos" de Cochabamba y "El Noticiero" de Sucre.

"Realmente es de elogiar el trabajo de estas ediciones, que nos muestran la grandeza económica, moral y espiritual de vuestros países", dijo a este corresponsal el Ministro, al tiempo de dar un "vistazo" a la edición especial de PRESENCIA.

La Embajada de Bolivia, PRESENCIA y Luis Canelas de "Los Tiempos" de Cochabamba, hicieron posible que BOLIVIA esté presente en esta muestra-exposición de periódicos, en la que nuestro país se había caracterizado de ser la eterna ausente. A petición del Ministro de Informaciones y Turismo, esta muestra se prolongará por varios días más, con el fin de "que se vea el esfuerzo de los hombres de nuestra América".

Fiscal estudia proceso contra catedráticos y universitarios

El Fiscal de Instrucción, Dr. Luis Terrazas, dijo a PRESENCIA que sigue en su poder el expediente del juicio penal seguido por el Ministerio Público contra más de cien personas, entre catedráticos y universitarios.

Informó que está haciendo un análisis prolijo de cada uno de los sindicados y adelantó la probabilidad de que algunos de ellos fueran excluidos del proceso .También hizo entrever la posibilidad de que se requiera por la ampliación del juicio contra otros.

El Dr. Terrazas dijo también que el Juez 2º de Instrucción en lo Penal, Dr. Anibal Miranda, había dictado al Auto Inicial de la Instrucción.

Cuando se buscó al Dr. Miranda, el personal del juzgado informó que había solicitado licencia por todo el día, razón por la que no se hallaba en su despacho.

Reclutamiento de aspirantes a cadetes navales

..La Escuela Naval Militar ha emitido una convocatoria para jóvenes aspirantes a Cadetes Navales. El Capitán de Fragata Tomás Orozco Saracho, Director de este instituto, informa que todos los interesados podrán recabar informaciones en los siguientes lugares:

La Paz: Oficina de Reclutamiento, Escuela Naval Militar, Colegio Militar-Irpavi. En el interior: En los Comandos de Distritos Navales, Divisiones y Regiones Militares.

Las inscripciones de aspirantes se cerrarán el 23 de noviembre, en todos los centros de llamamiento.

La Escuela Naval Militar tiene como misión formar oficiales para servir a la Fuerza Naval Boliviana.

El Director afirma que "los objetivos que se fijaron son el retorno al Mar y el desarrollo de la navegación en nuestras cuencas fluviales y lacustres". Los jóvenes aceptados, en calidad de becados, al egresar podrán especializarse en: Navegación, Comunicaciones, Motores, Máquinas y Electrónica.

Alemania ofrece nueve becas

Alemania Federal ofrece becas para estudios de especialización y postgrado en las siguientes carreras: Medicina, Biología, Matemáticas, Física, Química, Ingeniería, Agronomía, Ingeniería Forestal, Ingeniería Metalúrgica e Ingeniería Siderúrgica.

Uno de los requisitos indispensables es el de poseer buenos conocimientos del idioma alemán. Los formularios pueden obtenerse en el Instituto Cultural Boliviano - Alemán avenida 6 de Agosto Nº 2118. Una vez llenados deben ser presentados de inmediato al mismo instituto a más tardar hasta el 31 del presente mes.

Mayores informes y datos adicionales pueden ser obtenidos en la Dirección de Cooperación Internacional (DICOPER) de CONEPLAN, Av. Arce 2147.

El Comando Conjunto de las Fuerzas Armadas de la Nación

tiene el profundo sentimiento de participar el sensible fallecimiento, en trágico accidente de aviación, de sus camaradas y familiares e invitan a la ciudadanía a la misa de cuerpo presente que se oficiará en los Salones del Círculo Militar, hoy martes, 28 de octubre, a horas 15.30 y, posteriormente, al traslado de los restos mortales al Cementerio General, a horas 16.00.

La Paz, octubre de 1975

COMUNICADO

..La Policía Nacional, con verdadera consternación, hace llegar sus sentimientos de profundo pesar a las Fuerzas Armadas de la Nación por el infausto accidente, acaecido en las proximidades de Tunomoco, en el que víctimas de la fatalidad perdieron la vida altivos Jefes y Oficiales de la Institución Tutelar de la Nación, y familiares de los mismos, enlutando a la Patria y al pueblo boliviano que reconoce y valora en toda su magnitud la pérdida de valiosas vidas.

Al adherirse al doloroso duelo, expresando su condolencia a las Fuerzas Armadas de la Nación y a los familiares de los malogrados Jefes y Oficiales, invoca al mismo tiempo una Cristiana resignación ante los designios de la Divina Providencia.

La Paz, octubre 27 de 1975.

Cnl. DESP. Pablo Caballero Díaz.
COMANDANTE GENERAL DE LA POLICIA NACIONAL

Minería Chica atraviesa por difícil situación

La Minería Chica está atravesando una situación sumamente grave, debido, en gran parte, a las bajas cotizaciones de los minerales en el mercado internacional. Esta afirmación está registrada en la Carta Semanal de la Cámara Nacional de Minería, número 429

Agrega que, al márgen de estos factores de órden externo, este sector espera pacientemente medidas de alivio que le permitan seguir trabajando. Sensiblemente, además, hasta la fecha dichas medidas siguen en proceso de estudio, tanto en lo que se refiere a asuntos tributarios como de fomento a la minería.

Sostiene: "Las disposiciones dictadas, en lo que se refiere a regalías, infelizmente entrarán en vigencia recien a partir de enero del próximo año, no significando estas una solución integral al problema de la mineria"

SOLICITUD AL GOBIERNO

La Carta Semani dice que la Cámara Nacional de Minería ha solicitado a las autoridades superiores de Gobierno la concesión de créditos para atender los beneficios sociales de fin de año para sus trabajadores y plazos diferidos para cumplir sus obligaciones con el Banco Minero.

UNIROYAL

ANIVERSARIO.- La Escuela Militar de Ingeniería cumplió ayer sus 25 años de actividad. El Presidente Banzer, autoridades del Gobierno y representantes diplomáticos asistieron al acto principal programado con motivo del aniversario. El Jefe del Estado, en su discurso destacó "la extraordinaria relievancia" a la labor del instituto castrense, especialmente en este período en el que el país está en pleno despegue hacia el desarrollo. El embajador de Bolivia en Perú, Cnl. Julio Sanjinés, entregó en la oportunidad su libro, "El militar ingeniero". Después de cumplido el programa, el Gral. Banzer solicitó que se suspendieran los otros actos en razón del grave accidente de aviación ocurrido horas antes. En medio de una general congoja, se tocó el minuto de silencio en memoria de las víctimas del accidente aéreo. Tras el acto cumplido en la Escuela Militar de Ingeniería, el Presidente se dirigió al aeropuerto del TAM para trasladarse hacia Tomonoco y sobrevolar la zona del siniestro.

ARTE Y CULTURA

Temporada de teatro en la Casa Municipal de Cultura

.Teatro Tiempo de la Universidad Católica Boliviana presentará hoy, a horas 19.00 "El lugar" de Carlos Gorostiza, en la Casa Municipal de Cultura "Franz Tamayo".

El ciclo teatral, auspiciado por la Embajada Argentina, se prolongará hasta el sábado 1º de noviembre.

"El lugar", con estructura de comedia, nos muestra con un lenguaje ácido la alienación, la pérdida de la identidad personal, la lucha humana por escalar y la terrible soledad de los hombres aislados en su egoismo.

Además de dramaturgo, Carlos Gorostiza es titiritero, actor y director, fuera de la obra mencionada, ha publicado "El puente", "El pan de la locura", "Los prójimos", "A qué jugamos". Obtuvo el Premio Nacional de Teatro en 1967.

Bajo la dirección de Rose Marie Canedo, el siguiente elenco pondrá en escena la pieza de Gorostiza:

Andrés Canedo, María Antonieta Salinas, Fernando Illanes, David Ortiz, Sandra Gumucio, Antonio Jordán, Erick Bazurco y Edwin Fiorilo.

Teatro Tiempo presentó anteriormente y con mucho éxito, "Caligula" de Camus, "Final de partida" de Beckett y "Antigona" de Cocteau. Por los antecedentes del grupo, se supone que la temporada de teatro que comienza hoy en la Casa Municipal de Cultura, alcanzará un nivel de jerarquía.

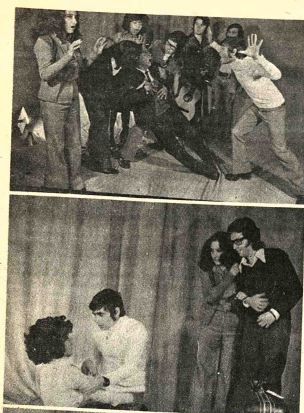

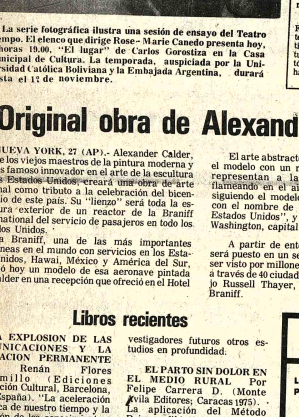

- La serie fotográfica ilustra una sesión de ensayo del Teatro Tiempo. El elenco que dirige Rose-Marie Canedo presenta hoy, a horas 19.00, "El lugar" de Carlos Gorostiza en la Casa Municipal de Cultura. La temporada, auspiciada por la Universidad Católica Boliviana y la Embajada Argentina, durará hasta el 1º de noviembre.

Premio "Alfonso Reyes" para Alejo Carpentier

MEXICO, OCT 27 (AFP).- El escritor cubano Alejo Carpentier obtuvo el Premio Internacional "Alfonso Reyes" 1975 (8.000 dólares) que otorga el Gobierno de México se informó hoy.

La recompensa se entregará el mes de noviembre. El mismo galardon fue entregado en años anteriores, a Jorge Luis Borges y a Marcel Bataillon.

El jurado que otorgó el premio estuvo formado por los mexicanos Andrés Henestrosa, Ali Chumacero, Joaquin Diez Canedo, Alicia Reyes y Francisco Zendejas, en sustitución de Ramón Xirau, quien actualmente se encuentra en Estados Unidos.

Se dijo que el jurado otorgó dicho premio a Carpentier "por su obra total, por su afinidad y amistad con Alfonso Reyes, a quien le dedicó uno de sus primeros libros: "La música en Cuba"y también por sus libros que tienen una rica y cariñosa alusión a México, como "El recurso del método y " Concierto barroco, ambos de reciente edición"

Carpentier, quien en diciembre próximo cumplirá 71 años, es autor, entre otras, de las siguientes obras: "Los pasos perdidos" "El siglo de las luces" y"Retorno a la semilla".

Tiene en preparación "La consagración de la primavera", novela que editará en México "Siglo veintiuno", empresa privada .

Carpentier está considerado como un hombre de amplisima condición hispanoamericana, gran novelista, musicólogo, ensayista, crítico y diplomático.

Actualmente desempeña el cargo de consejero cultural en la Embajada de Cuba en París.

Alfonso Reyes fue un poeta, historiador y ensayista mexicano que nació en 1889 y murió en 1959

EXPOSICION DE FOTOGRAFIAS

- Del 3 al 8 de noviembre próximo tendrá lugar en la Casa Municipal de Cultura "Franz Tamayo" la exposición de fotografías del prestigioso artista norteamericano Fred Maroon.

Constará la serie de ochenta trabajos en colores y diversos tamaños.

Las fotografías de Maroon, graduado en Arquitectura de la Universidad Católica de América, en Washington D.C., con estudios en la Escuela Nacional Superior de Bellas Artes de París, Francia, condensan el trabajo profesional de un artista que ha recorrido todo su país: desde las costas de Maine hasta la ardiente California; de Alaska a Hawai y de las bulliciosas ciudades hasta las tranquilas planicies y majestuosas montañas del territorio norteamericano.

El "Ensayo Forográfico" de Maroon, viajero impenitente en los últimos 20 años, se ofrecerá dividido en tres secciones: historia y tradición, visión contemporánea y escenario norteamericano.

"Estas fotografías" sostiene Fred Maroon, "representan un testimonio de mi país; un testimonio que ilustra su belleza natural, lo que se ha hecho históricamente y lo que se está haciendo hoy en día".

- ARTISTAS SOVIETICAS EN LA PAZ.- Natalia Bondarchuk y Natalia Varlei, estrellas de la cinematografía soviética, cuando arribaron ayer a nuestra ciudad para participar en el tercer festival de la URSS, que se inicia mañana en la Sala del 6 de Agosto. Las artistas visitantes dialogarán hoy con la prensa nacional en los salones del Hotel Libertador.-

ACTIVIDAD CULTURAL EN ORURO

ORURO 27 (PRESENCIA).- Dos acontecimientos artísticos de singular significado se llevaron a cabo, a fines de la pasada semana, cuando dos egresadas de la Escuela Nacional de Música "María Luisa Lizzio", brindaron recitales de piano, en el ParaninfoUniversitario, para lograr sus títulos de bachillerato artístico.

Selma Pauletti Macías y María Cristina Rendón, son las dos jóvenes de 16 años, egresadas de la referida escuela de música, que logran el ansiado título concedido en Oruro por primera vez, en mérito a su telento.

Selma Pauletti Macías y María Cristina Rendón, durante su actuación, recibieron el cálido y sostenido aplauso de la concurrencia que asistió a ambos recitales, para estimular la cristalización artística de dos firmes promesas de la interpretación musical orureña y nacional.

En la formación de ambas artistas, contribuyeron, de manera principal, la profesora Margot Bellet, fallecida hace algún tiempo, y el profesor Jaime Leyton Durán. La Directora de la Escuela Nacional de Música "María Luisa Luzio", profesora Magda Siles de Berhein, elogió la disciplina y el talento de las dos primeras bachilleres en arte.

Diversas instituciones entregaron ramos de flores y felicitaron a Selma Pauletti Macias y María Cristina Rendón. A nombre de la Confederación Nacional de Instituciones Femeninas, su Presidenta, Hilda Ivanovic de López, rindió su homenaje a la juventud femenina, en la persona de las dos artistas, y al establecimiento que las educó, "por que está dando resultados óptimos en favor del país, dotando de artistas muy bien preparadas, que ganan lauros en el interior y en el exterior de nuestra Nación"

UNIROYAL

Original obra de Alexander Calder

NUEVA YORK, 27 (AP).- Alexander Calder, uno de los viejos maestros de la pintura moderna y el más famoso innovador en el arte de la escultura en los Estados Unidos, creará una obra de arte original como tributo a la celebración del bicentenario de este país. Su "lienzo" será toda la estructura exterior de un reactor de la Braniff International del servicio de pasajeros en todo los Estados Unidos.

La Braniff, una de las más importantes aerolíneas en el mundo con servicios en los Estados Unidos, Hawai, México y América del Sur, exhibió hoy un modelo de esa aeronave pintada por Calder en una recepción que ofreció en el Hotel Plaza.

El arte abstracto de Calder quedó expuesto en el modelo con un rojo vivo, blanco y azul, que representan a la bandera norteamericana, flameando en el aire. El reactor será pintado, siguiendo el modelo de Calder y será bautizado con el nombre de "Los colores volantes de los Estados Unidos", y será dedicado a la ciudad de Washington, capital del país el 17 de noviembre.

A partir de entonces el "avión bicentenario será puesto en un servicio diario para que pueda ser visto por millones de personas mientras vuela a través de 40 ciudades en los Estados Unidos", dijo Russell Thayer, vicepresidente ejecutivo de Braniff.

Libros recientes

LA EXPLOSION DE LAS COMUNICACIONES Y LA EDUCACION PERMANENTE Por Renán Flores Jaramillo (Ediciones Promoción Cultural, Barcelona, 1975. España). "La aceleración histórica de nuestro tiempo y la explosión de los conocimientos, han convertido a la educación permanente en uno de los fundamentos del desarrollo de la humanidad". Con estas palabras Manuel Calvo Hernando, prologuista del libro, introduce este manual de Flores Jaramillo centrado en los grandes temas de la comunicación de masas y su utilización pedagógica. Un capítulo final sobre la prensa del futuro y la hora de los satélites anuncia las grandes posibilidades que ofrece la técnica contemporánea para un desarrollo revolucionario de las comunicaciones al servicio del cambio y de la educación.

LETRAS BOLIVIANAS DE HOY Por José Ortega (Fernando García Cambeiro Editor; Buenos Aires). La literatura boliviana es una de las menos conocidas en Latinoamérica. Diferentes razones han llevado a la escasa difusión fuera de fronteras de una literatura que sin embargo se caracteriza por tener importantes obras. El mérito principal de este ensayo crítico de José Ortega es presentar al público internacional un completo panorama de las letras bolivianas en el siglo XX, poniendo énfasis en la obra de dos autores recientes -Renato Prada y Pedro Shimose- y haciendo acompañando el conjunto con un completo manual de bibliografía de la literatura boliviana que habrá de permitir a críticos e investigadores futuros otros estudios en profundidad.

EL PARTO SIN DOLOR EN EL MEDIO RURAL Por Felipe Carrera D. (Monte Avila Editores; Caracas 1975). La aplicación del Método Psicoprofiláctico ha hecho desaparecer la imagen tradicional de la maternidad como un trance marcado por el sufrimiento y el temor. Con este libro, la intención del Dr. Felipe Carrera es la de convertir también a las madres del medio rural, menos atendido medicalmente, en destinatarias de los beneficios del método.

Concebido como una serie de charlas dirigidas directamente a esas madres del medio rural, el manual está acompañado de dibujos y fotografías ilustrativas para hacer más comprensible lo que se explica con una gran naturalidad y sencillez.

OTRAS NOVEDADES

AMERICA VERTEBRADA Por Nemesio Fernández Cuesta (Ediciones Cultura Hispánica; Madrid, España).

VISTA DEL AMANECER EN EL TROPICO Por Guillermo Cabrera Infante. (Editorial Seix Barral, Barcelona, España).

EL MILITAR DE CARRERA EN ESPAÑA Por Julio Busquets (Editorial Ariel, Barcelona, España).

MEMORABILIA Por Juan Gil Albert (Cuadernos Marginales, Tusquets Editor, Barcelona, España).

(Perspectivas de la Unesco)

Fallecimientos

Los padres, la esposa e hijita, los hermanos, hermanos políticos, tíos, sobrinos y demás familia del que en vida fue:

Tte. Ejto. CONSTANTINO VILASECA RISKOWSKY

(Q. E. P. D.)

tienen el sentimiento de comunicar su sensible y trágico deceso, acaecido el día de ayer, e invitan al velorio y la traslación de sus restos mortales. El cortejo fúnebre partirá del Circulo Militar.
Su asistencia comprometerá la gratitud de la familia doliente.

La Paz, Octubre de 1975

La Sociedad Geológica de Bolivia tiene el pesar de comunicar el sensible fallecimiento de los que en vida fueron:

Capitan: RAUL RAMOS VALDIVIA
Sra. MARIA TERESA TORREZ DE RAMOS
Niñito: RAULITO RAMOS TORREZ
Niñita: DANIELITA RAMOS TORREZ

Q. E. P. D.

Familiares de nuestro socio Ing. José Guillermo Tórrez e invita a todos sus asociados a asistir al traslado de los restos mortales al Cementerio General.

La Paz, Octubre 1975

La Asociación de Empleados del Servicio Geológico de Bolivia, tiene el pesar de participar el sensible fallecimiento de los que en vida fueron

Cap. RAUL RAMOS VALDIVIA
Sra. MARIA TERESA TORREZ DE RAMOS
Niñito: RAULITO RAMOS TORREZ
Niñita: DANIELITA RAMOS TORREZ

familiares de nuestro socio Ing. José Guillermo Tórrez, e invitan a sus asociados acompañar el traslado de los restos mortales al Cementerio General .

La Paz, Octubre 1975

En la paz del Señor, victimas de un lamentable accidente aéreo han dejado de existir los que en vida fueron esposos e hijo

Tte. HUGO ESPINOZA PIZARRO
Sra. ANAMARIA MONJE DE ESPINOZA
Hijo TOMAS ESPINOZA MONJE

Ernesto Espinoza P., Celia Pizarro de Espinoza, Carmelo Sáenz vda. de Monje padres; los hermanos, tíos, primos, sobrinos y demás familiares ruegan a sus relaciones y personas piadosas en especial a los miembros de las FF.AA. promoción 70 del Colegio Militar, Promoción 68 del Colegio Sagrados Corazones y demás Instituciones a las que pertenecieron en vida, se dignen asistir a la misa de cuerpo presente a Hs. 15 y a la traslación de sus restos mortales al Cementerio General el día de hoy martes 28 del presente a Hs. 16.
El cortejo fúnebre partirá de la calle Otero de la Vega Nº. 357 (San Pedro).
Atención que comprometerá la gratitud de la familia doliente.

Fallecimiento

La oficina Regional de Cochabamba del Servicio Geológico de Bolivia.
El Proyecto Integrado de Recursos Hídricos - Cochabamba (GEOBOL - NN.UU.).
El Proyecto Asbesto y no Metálicos Cochabamba (GEOBOL - NN.UU.),
al lamentar profundamente el fallecimiento de los que en vida fueron:

Cap. RAUL RAMOS VALDIVIA
Sra. MARIA TERESA TORREZ DE RAMOS
Niñito: RAULITO RAMOS TORREZ
Niñita: DANIELITA RAMOS TORREZ

Q. D. D. G.

hace llegar al Director del Servicio Geológico de Bolivia Ing. José Guillermo Tórrez y familia su más sentida condolencia y muestras de pesar en esta hora de dolor.

La Paz, 27 de Octubre de 1975

Fallecimientos

En trágico accidente de aviación han dejado de existir los que en vi fueron:

Cap. RAUL RAMOS VALDIVIA
Sra. MARIA TERESA TORREZ DE RAMO
Niñito: RAULITO RAMOS TORREZ
Niñita: DANIELITA RAMOS TORREZ
Niña : ENCARNACION SANJINES

Q.E.P.D.

Raúl Ramos, Cármen de Ramos, Teresa vda. de Tórrez Aguirre, Padres; J Guillermo Tórrez, Luis O. Tórrez, Luis Alberto Sottocorno, Silvia O'Connor, Freddy Ramos (ausente), Fresia Ramos (ausente), Rica Ramos, hermanos; Noemy de Tórrez, Yolanda de Ramos, Ivette de Tórre Jorge Torrico, hermanos políticos; tíos, primos, sobrinos y demás fami ruegan a sus camaradas de las Fuerzas Armadas, Servicio Geológico Bolivia, Grace y Cía., Lloyd Aéreo Boliviano, Compañía National, amigo demás personas piadosas se dignen acompañar a la familia doliente traslado de los restos mortales.

La Paz, 27 de Octubre 1975

VISTON Ltda. tiene el sentimiento de comunicar el sensible fallecimiento del que en vida fue, padre de su socio señor Oscar Handal

Don MANUEL ISSA HANDAL

(Q. E. P. D.)

acaecido el día 27 del presente en la ciudad de Cochabamba, haciendo llegar a la acongojada familia, sus más sentidas condolencias.

La Paz, octubre de 1975.

El Directorio del Club de la Unión Arabe, tiene el sentimiento de comunicar el sensible fallecimiento del que en vida fue, socio fundador de la Institución y padre de su Director señor Oscar Handal,

Señor Don MANUEL ISSA HANDAL

(Q. E. P. D.)

acaecido en la ciudad de Cochabamba el día 27 de los corrientes y hace llegar a su acongojada familia sus más sentidas condolencias.

La Paz, octubre de 1975.

El personal de EXPLOTADORA DE MARMOL Y CAL S.A. "EMARCASA", tiene el sentimiento de participar el sensible fallecimiento de la Sra.

CRISTINA MARTINS DE BALLIVIAN

Q. E. P. D.

esposa de nuestro Presidente Sr. René Ballivián Calderón; e invita a la traslación de los restos mortales de la extinta el día de hoy martes 28 de presente a Hrs. 11 a.m., el cortejo fúnebre partirá de la Av. 6 de Agosto Nº. 2577.

La familia HANDAL ASBUN tiene el sentimiento de comunicar el falleci miento del que en vida fue

Sr. Don MANUEL ISSA S. HANDAL

Q. E. P. D.

ocurrido en la ciudad de Cochabamba el día de ayer lunes 27.
El cortejo fúnebre partirá de la calle Aurelio Meleán s/n. entre Bolívar y Perú (Cochabamba).

La Paz, Octubre de 1975.

LA CORPORACION DEL SEGURO SOCIAL MILITAR - COSSMIL - tiene el sentimiento de participar a la opinión pública el infausto accidente en el que perdieron la vida meritosos miembros camaradas de las FF.AA., asegurados y beneficiarios de la entidad.

Al expresar su más sentida y profunda condolencia a los familiares y a las Grandes y Pequeñas Unidades que confrontan su pérdida, se suma al duelo provocado por tan doloroso accidente y declara encontrarse presta a cumplir el mandato de la Ley con sus asegurados desaparecidos, compartiendo, sentidamente, la gran pena que enluta en estos momentos a las Fuerzas Armadas de la Nación y la Patria.

La Paz, 27 de Octubre de 1975.

Fierro redondo de construcciones

De diferentes medidas LI-QUIDAMOS.

Referencias. Tel. 24921.

Especialistas en Oleoductos

Empresa internacional necesita ingenieros, capataces, soldadores, cañistas y otros técnicos especializados en la construcción de oleoductos. Los interesados deben pedir entrevista en el Hotel La Paz pieza 38 munidos de certificados de trabajo durante horario comercial los días martes y miércoles.

Restaurant La Bombonera

A nuestros clientes

Rogamos a todos nuestros clientes que tienen su prendas (relojes, carneta, prendas de vestir, tengan la amabilidad de recogerlos. Ultima advertencia hasta el 5 de noviembre. Después de esa fecha no aceptaremos reclamos. Alonso de Mendoza 251.

Colegio San Calixto

Promoción "50"

El sábado 1º. de Noviembre empieza el programa de festejos por las Bodas de Plata con la Misa en la Capilla del Colegio a horas 10,00, a la que están invitadas las esposas o novias. Teléfonos 42037 - 55669 - 24758.

Instituto Nacional de Colonización

- Requiere los servicios de:

Encargado de Equipo Pesado.
Tractorista.
Mecánico para tractores.

Presentarse hasta el 31 del presente, portando la documentación que acredite su especialidad.
Dirección: Calle Junin Esq. Indaburo. 5to. Piso.

Atención señor automovilista

Proteja HOY mismo su vehículo para que NO LE ROBEN MAÑANA.- Sistema de Alarmas y Cía. le ofrece el más eficaz y novedoso dispositivo de "ALARMA CONTRA ROBOS" para autos.- Precios de Feria.- Protección Total: para carga, faros, radio, antena, llantas tazas, adornos, etc. Llamarnos al Tel. 54605 no le cuesta nada: ofrecemos demostración en 5 minutos y por sí esto fuera poco: UN AÑO DE GARANTIA.- Consúltenos.

FUERZA NAVAL BOLIVIANA

El Comandante General de la Fuerza Naval Boliviana, a nombre de los Sres. AA.JJ.OO. SOFS. CC. MM. y Empleados Civiles, hace llegar su más profunda condolencia a sus camaradas del Ejército, Fuerza Aérea y familiares de los Sres. JJ.OO.SOFS. y Familiares fallecidos en el infausto accidente aéreo del día de ayer.

La Paz, Octubre 28 de 1975

Misas

Los padres, hermanos y familiares de la que en vida fue

Srta. Univ. MERCEDES ELIZABETH VARGAS PAMIAGUA

(Q.E.P.D.)

ruegan a sus amistades, personas piadosas, Decano, Catedráticos y a los alumnos, compañeros de curso de la Facultad de Medicina, Consignatarios Manaco, asistir a la misa que recordando el primer año de su llorado fallecimiento, mandarán oficiar el día de hoy 28 del presente, a horas 12 a.m. en el Templo de San Agustín.
Favor que agradecerá la familia doliente.

Lola Fernández de Katner, Marina Fernández de Balboa, Edith Fernández de Ormachea, hijas; Petrona, Hna. (ausente); Carlos Katner, Víctor Balboa, Juan Claudio Ormachea, hijos políticos; Victoria Castellón, hija adoptiva, Jorge Garay, esposo; nietos, sobrinos y demás familiares de la que en vida fue ejemplar, digna y abnegada madre cariñosa:

Sra. Dña. ROSENDA ALVAREZ vda. de FERNANDEZ

(Q.E.P.D.)

invita a sus parientes, amigos y personas piadosas, Min. de Previsión Social y Salud Pública, Caja Nacional de Seguridad Social, Min. de Transportes y Comunicaciones, Min. de Educación, Base Aérea de El Alto, Socios de la mañana "Tanguera", Comunidades Religiosas de la Iglesia de La Merced, Residentes Benianos y Concepcioneños, se dignen asistir a la misa que recordando los ocho días de su llorado fallecimiento, se mandará oficiar el día de mañana miércoles 29 de Octubre a horas 12 a.m. (medio día) en la iglesia de La Merced.
Favor que comprometerá la gratitud de la familia doliente.
La Paz, 28 de octubre de 1975.

Miguel Hidalgo, esposo; Teresa, Gastón y Juan, hijos; Rosalía y Julieta, hijos políticos; nietos y demás familiares de la que en vida fue, madre abnegada y digna esposa Sra.

Doña LUCIA L. de HIDALGO

(Q.E.P.D.)

invitan a sus amistades, familiares y en forma especial a los Residentes de Corocoro y al Sindicato Mixto de Colectiveros "Villa Victoria" a la misa de cuerpo presente a Hs. 15.oo y a la traslación de los restos al Cementerio General el día de hoy martes 28 a Hs. 16.oo. El cortejo fúnebre partirá de la Avenida Baptista Nº. 1070.
Favor que comprometerá a la familia doliente.

La Paz, Octubre de 1975.

La familia del que en vida fue señor

Don RAUL GONZALEZ BURGOA

(Q.E.P.D.)

ruega a sus amistades, personas piadosas, y en especial al personal del Bank of America, Fraternidad Banbi Juniors, Federación Bancaria de La Paz, y demás instituciones a las que perteneció se dignen asistir a la misa que recordando el 2º. año de su sensible fallecimiento se mandará a oficiar una misa el día de hoy martes 28 a horas 18:30 en el templo de San Agustín (lado Alcaldía).
Su asistencia a este acto piadoso comprometerá la eterna gratitud de la familia doliente.
El duelo se recibe por tarjeta.

Isabel Sarabia vda. de Tapia, esposa; Ximena, Carlos y Mónica, hijos; y demás familia del que en vida fue

Lic. CARLOS TAPIA BARRIENTOS

(Q.E.P.D.)

ruegan a sus parientes, amigos y personas piadosas, se dignen asistir a la misa que recordando el segundo año de su sensible fallecimiento se mandará oficiar el día de hoy martes 28 a Hrs. 19 en el Templo de San Juan de Dios.
Favor que comprometerá la gratitud de la familia doliente.

Hugo Moncada V. esposo; Freddy, Zoilo (ausentes), Martha y Nelly Moncada Cortez, hijos; y demás familia de la que en vida fue ejemplar madre, esposa y maestra señora:

MARIA LUISA CORTEZ DE MONCADA

(Q. E. P. D.)

invitan a sus parientes y amigos asistir a la misa que recordando los 3 meses de su sensible fallecimiento, que se oficiará el día de mañana miércoles 29 del presente mes a horas 11,30 a.m. en el Templo de "San Agustín".
Favor que comprometerá a la familia doliente.
El duelo se despide por tarjeta.

La Paz, 28 Octubre 1975.

La familia del que en vida fue señor

Don URSINO ALIAGA MENDEZ

(Q. E. P. D.)

invita a sus amistades, personas piadosas y muy especialmente a los residentes camireños y personal de Y.P.F.B., a la misa que recordando el primer aniversario de su llorado fallecimiento se mandará a oficiar el día de mañana miércoles 29 de Octubre en el templo de María Auxiliadora (Av. 16 de Julio) a Hs. 11.
El duelo se despide por tarjeta.

CONDOLENCIA

El Ministro del Interior, Migración y Justicia, Cnl. DEMA Juan Pereda Asbún, Jefes, Oficiales, personal superior y demás funcionarios de este portafolio, hacen llegar su sentida condolencia a los atribulados deudos de los miembros de las Fuerzas Armadas y sus familiares, que perdieron la vida en el lamentable accidente aéreo acaecido en la localidad de Tomonoco.

La Paz, 27 de Octubre de 1975.

Fallecimientos

El Personal del Programa de Inventariación de Recursos Minerales de la Minería Chica (GEOBOL-BANCO MUNDIAL), tiene el sentimiento de comunicar el trágico fallecimiento de los que en vida fueron:

Capitan: RAUL RAMOS VALDIVIA
Sra. MARIA TERESA TORREZ DE RAMOS
Niñito: RAULITO RAMOS TORREZ
Niñita: DANIELITA RAMOS TORREZ

Q. D. D. G

familiares del Director del Servicio Geológico de Bolivia, Ing. José Guillermo Tórrez e invita al traslado de los restos mortales al Cementerio General.

La Paz, 27 de Octubre de 1975

La familia de los que en vida fueron ejemplares hijos y hermanos

Tte. de Ejército SIXTO MUNGUIA TORRICO
Sra. DOLLY VARELA DE MUNGUIA
Sta. SUSANA VARELA PEREZ

Fallecidos en accidente aéreo

Q. E. P. D.

ruegan a sus amistades y personas piadosas, en especial al personal del Ministerio de Defensa, Estado Mayor, Colegio Militar, Facultad de Economía, planta de profesores del Liceo Bolivia, Instituto de Orientación Vocacional, Instituto Americano Promoción Seniors 1974, Facultad Idiomas de la UMSA y a todas las instituciones a las que pertenecieron, se dignen acompañar al traslado de los restos mortales al Cementerio General, el día de mañana 29 de los corrientes a horas 11 a.m. El cortejo fúnebre partirá de la calle Luis Crespo 1985. Favor que comprometerá la gratitud de la familia doliente.

El personal de AGENCIAS INTERNACIONALES LTDA., tiene el sentimiento de comunicar el fallecimiento del

Señor Dn. ISSA S. HANDAL

Q. E. P. D.

padre de nuestro Gerente General Sr. Oscar Handal, acaecido en la Ciudad de Cochabamba, el día 27 del presente mes.

La Paz, Octubre de 1975.

LA VICTORIA S.R.L.
El personal de la Empresa, tiene el sentimiento de comunicar el fallecimiento del

Señor Dn. ISSA S. HANDAL

Q. E. P. D.

padre de nuestro Gerente General, Sr. Oscar Handal, acaecido en la Ciudad de Cochabamba, el día 27 del presente mes.

La Paz, Octubre de 1975.

En la paz del Señor y confortado con los auxilios de la Santa Religión Católica, ha dejado de existir el que en vida fue

Señor Dn. ISSA S. HANDAL

Q. D. D. G.

Regina de Handal, esposa; Juan Manuel, María Luisa de Bakir, Oscar, Ernesto (ausente), Eduardo (ausente) y Marlene de Aburdene, hijos; Elena A. de Handal, Farid Bakir, Nelly T. de Handal, Wilma H. de Handal (ausente), Nancy A. de Handal, Elsy A. de Handal y Jorge Aburdene, hijos políticos; nietos, bisnietos y demás familiares, invitan a sus amistades a la traslación de sus restos que se llevará a cabo en la Ciudad de Cochabamba el día de hoy 28 del presente mes.

La Paz, Octubre de 1975.

En la paz del Señor y confortada con los auxilios de la Santa Religión Católica, ha dejado de existir la que en vida fue ejemplar esposa y abnegada madre:

Sra. CELESTINA LAIME FLORES DE CONDORI

(Q. E. P. D.)

Santiago Condori Apaza, esposo; Alfredo, Santiago Cayetano, Jaime Gonzalo y Jorge Estevan, hijos; Caitano Condori y María Nieves de Condori, padres políticos; Rosendo Limachi Flores, hermano; Luciano, Humberto Condori, hermanos políticos; Cristina Alarcón de Condori, hermana política; las tías, primos, sobrinos y demás familiares, ruegan a sus amistades y personas piadosas y en especial a los vecinos del Calvario, Zona Norte, trabajadores de la UMSA, se dignen asistir a la traslación de los restos mortales de la extinta al Cementerio General el día de hoy Martes 28 del presente a horas 11.00 a.m. El cortejo fúnebre partirá de la calle 4 de Noviembre Nº. 100 (Zona Norte). Favor que comprometerá la gratitud de la familia doliente.
SERVICIOS FUNERARIA ALIAGA, FIGUEROA 773. Tels. 25676 - 64800.

Con profundo dolor, sentimos participar el fallecimiento de

CRISTINA MARTINS de BALLIVIAN

(Q.E.P.D.)

René Ballivian Calderón, esposo; Consuelo y Florencia, Hijas; Salvador Romero, hijo político; María Luisa, Roberto y Federico, hermanos, nietos y demás familia invitan al sepelio de sus restos mortales que se efectuará el martes 28 a horas 11, en el Cementerio Alemán.
Avenida 6 de Agosto 2577.

Misas

Arturo Vargas Quinteros, esposo, Angel, Carmela, Carlos, Edgar, (ausente) Vargas Tejada, hijos, Arturo Tejada U., M. Esther T. de Riveros, hermanas, los hermanos políticos hijos políticos, primos, sobrinos, nietos y demás familia de la que en vida fue esposa y madre ejemplar

MERCEDES TEJADA de VARGAS

(Q.E.P.D.)

Ruegan a Ud. (s) y en especial a los residentes de la ex-Provincia Caupolicán, Polachuco (Franz Tamayo) se digne (n) asistir a la misa de réquiem que en sufragio del alma de la extinta y recordando el día de su onomástico y los dos años de su sensible y llorado fallecimiento, mandará a oficiar el día de mañana miércoles 29 del presente a horas 18 y 30 p.m. en el Templo de La Merced.
Su asistencia a este acto piadoso comprometerá la gratitud de la familia doliente.
El duelo se despide en la puerta del Templo.

La Paz, Octubre de 1975

La familia del que en vida fue

Dr. M. GILBERTO FERNANDEZ VELASQUEZ

(Q.E.P.D.)

Agradece a las instituciones y personas piadosas que acompañaron los restos mortales del extinto e invita a asistir a la misa que en su memoria y recordando los ocho días de su sensible fallecimiento se oficiará hoy 28 de octubre a horas 18:30 en la Basílica menor de San Francisco.
El duelo se despide en la puerta del templo.

El Servicio Geológico de Bolivia tiene el pesar de participar el sensible fallecimiento de los que en vida fueron:

Capitan: RAUL RAMOS VALDIVIA
Señora: MARIA TERESA TORREZ DE RAMOS
Niñito: RAULITO RAMOS TORREZ
Niñita: DANIELITA RAMOS TORREZ

Q. E. P. D.

familiares de su Director Ing. José Guillermo Tórrez e invitan a todo el personal de Geobol a asistir a la traslación de los restos mortales al Cementerio General.

La Paz, Octubre 1975

Fallecimientos

El Personal del Proyecto de Prospección Minera en la Cordillera - GEOBOL - NN.UU. al lamentar profundamente el fallecimiento de los que en vida fueron:

Cap. RAUL RAMOS VALDIVIA
Sra. MARIA TERESA TORREZ DE RAMOS
Niñito: RAULITO RAMOS TORREZ
Niñita: DANIELITA RAMOS TORREZ

Q. E. P. D.

hace llegar al Director del Servicio Geológico de Bolivia, Ing. José Guillermo Tórrez y familia su más sentida condolencia y muestras de pesar en esta hora de dolor.

La Paz, 27 de Octubre de 1975

QUIEN ES...

UNIROYAL

El Directorio, Gerente General y Personal del BANCO INDUSTRIAL S.A. tienen el sentimiento de cómunicar el sensible fallecimiento de la que en vida fue

Sra. CRISTINA MARTINS de BALLIVIAN

(Q.E.P.D.)

esposa del Sr. René Ballivián Calderón, ex-Director y ex-Gerente General de la Institución, e invitan al sepelio de sus restos mortales que se efectuará en el Cementerio Alemán el día de hoy martes 28 de los corrientes a horas 11 a.m. Av. 6 de Agosto Nº. 2577.

El personal de la Corporación Gestora del Proyecto Abapó-Izozog, (La Paz, Santa Cruz y Est. Experimental "6 de Agosto"), tienen el sentimiento de comunicar el sensible fallecimiento de su Director Ejecutivo, esposa e hija

Tcnl. Ing. Dim. ARMANDO GOMEZ ZELADA
Sra. MAGALI LORA DE GOMEZ
Niñita MAGALI INES GOMEZ L.

Q. E. P. D.

y testimoniar su más sentida condolencia a su afligida familia. El sepelio de los restos de los extintos se realizará hoy martes a Hs. 16 y 15, debiendo partir el cortejo fúnebre de la calle Linares Nº. 940.

La Paz, 28 de Octubre de 1975.

ENTEL

Se adhiere al pesar de las Fuerzas Armadas de la Nación, por la irreparable pérdida de vidas en el accidente aéreo de Tomonoco.

La Paz, octubre de 1975.

La familia del que fue cariñoso hijo y hermano ejemplar, señor don

Edgar Urey Saucedo

Q. E. P. D.

ruega a sus parientes, amigos y personas piadosas, asistir a la Misa que, recordando el 2º. aniversario de su sensible fallecimiento, se oficiará el día de mañana miércoles 29 a las 7 de la noche, en la Catedral Metropolitana de Santa Cruz de la Sierra.

Falange Socialista Boliviana

F.S.B.

Cuando el sino de la tragedia marcó, esta madrugada, un punto de la ruta Tomonoco-La Paz, Bolivia enlutó su bandera y su pueblo elevó al Cielo el clamor de su oración. FALANGE SOCIALISTA BOLIVIANA siente, como propia, la desaparición de los dignos miembros del Ejército Nacional y familiares que viajaban en el avión de Transportes Aéreos Militares en la mañana de hoy y hace llegar a las Fuerzas Armadas y a las familias alcanzadas por la desgracia, su sentimiento de pesar. Que Dios recoja sus espíritus y sus cuerpos sean cimiente de bolivianidad en el seno de la tierra madre.

Mano a mano artístico entre "Palito" Ortega y Leo Dan

Ramón Ortega (Palito) y Leopoldo Dante (Leo Dan), cantantes argentinos que realizan una gira por América, después de una presentación en el Coliseo Cerrado, se reunieron ayer en "El Internacional" en un almuerzo auspiciado por el Sello "ERIBA".

En una entrevista con PRESENCIA, Dante expresó que encontró "...una Bolivia nueva, una Bolivia progresiva, con más movimiento y, en fin, creo que tiene un futuro enorme". Afirmó también que la juventud busca la renovación, la revolución social y que en todas las épocas la juventud ha reaccionado de la misma forma.

Al preguntársele como gravitan los cantantes en la vida cultural dijo: "La música, y esto no es hacerle propaganda a los discos es cultura"

Ortega, por su parte, opinó que el rol de los cantantes en la sociedad, es muy importante, porque el pueblo idealiza a un cantante, y lo que él dice tiene mucha importancia. Puede ser un cantante de canciones de amor, de ternura, y el cantante testimonial de protesta, las dos expresiones son válidas. Es importante que el cantante tome conciencia de ello y sea honesto con lo que hace.

Habló también sobre peronismo, sobre los líderes argentinos y otros aspectos generales.

Dijo que la naturaleza de la juventud argentina, no es de violencia, no es una fuerza que pueda provocar una guerra civil.

"Yo creo que tiene que haber un cambio, pero todavía no.

En Argentina, para que se provoque una guerra civil tiene que pasar mucho tiempo", afirmó.

Sobre el peronismo opinó que "lamentablemente fue una bala desperdiciada, porque teniendo el apoyo de todo un pueblo ni ellos se entienden, están divididos. No hay peronismo sin Perón, como movimiento ya no sirve porque no dejó un auténtico sucesor".

Sobre la juventud latinoamericana Ortega dijo que está llena de inquietudes positivas, y que debe luchar por Latinoamérica. "Creo que Latinoamérica va hacia una socialización, y esto es inevitable porque es la única salvación. Pienso que Latinoamérica debe tener menos ricos y menos pobres".

Respecto a si, dijo que es un cantante "que trata de rescatar las cosas puras, las cosas positivas y trata de darles forma de canción." Cuando se le preguntó sobre los cambios que ha notado en Bolivia en esta su tercera visita respondió que "unos cuantos edificios más altos no son la realidad de un país. Sería bueno hablar con los campesinos y saber que mejoras sociales han logrado, cuántas escuelas más hay para sus hijos".

Dejó un mensaje para la juventud boliviana, "todos los que tienen a su alcance estudiar, que lo hagan, que no se duerman en sus laureles, para que Bolivia, en un tiempo no muy lejano, pueda encontrarse en un camino por el que vayan todos en la misma dirección, para que así puedan en definitiva, cantar todos una canción de libertad, de amor y de paz"

EE.UU. importará petróleo en 1976

HOUSTON, TEXAS, 27 (AP).- Un grupo de estudio de cuestiones petroleras vaticinó hoy que el país necesitará de un suministro sin precedente de petróleo extranjero el año próximo.

Las importaciones de petróleo fueron calculadas en 712.000 barriles diarios por el comité de suministros y demanda de la Asociación Petrolera Independiente de los Estados Unidos.

La citada demanda será de 919.000 barriles más al día que el nivel anticipado de 1975 y 864.000 barriles diarios por encima del nivel sin precedente de 6.256.000 barriles diarios establecido en 1973.

"La combinación de la disminución en la producción de petróleo y gas nacionales con el alza en las necesidades energéticas determinará un aumento de las importaciones a una cantidad sin precedente" dijo el comité.

"La mayor parte del aumento será en forma de crudos a fin de llenar el vacío de la producción nacional en disminución en este renglón, y satisfacer necesidades mayores de refinación.

El comité sometió su informe al tiempo que el grupo comercial de 4.100 miembros comenzaba su reunión anual.

Civiles portugueses se niegan a entregar armas al Ejército

LISBOA, 27 (AP).- El ejército actuó hoy para reprimir intentos izquierdistas contra la autoridad pública, pero enfrentó una desobediencia en masa a una orden de entrega de 20.000 armas de guerra en manos civiles.

Se emplearon tropas en la región central de Ribatejo para expulsar a grupos encabezados por comunistas que promovieron una serie de ocupaciones de tierras de propiedad privada que totalizan 200.000 hectáreas.

Es la primera vez que se sabe que las tropas han impedido una ocupación ilegal de tierras

Un comunicado militar dice que dos extranjeros -un alemán y un colombiano- fueron detenidos junto con varios soldados comunistas, a quienes se confiscó una cantidad de armas y narcóticos cuando una unidad de caballería acudió a proteger a un terrateniente en azambuja.

En una conferencia de prensa la semana pasada, el jefe del partido socialista M. Soares denunció que "revolucionarios extran" fomentaban activamente inestabilidad en Portugal.

También se utilizó el ej to para desalojar izquier de la Mansión del gober civil en el pueblo meridion faro después que un frentamiento político d docenas de heridos.

Los izquierdistas ocu la residencia para protesta la sustitución de procomunista por un soci como gobernador civil semana pasada. El cambi dispuesto por el ministerio Interior.

CASA MUNICIPAL DE LA CULTURA "FRANZ TAMAYO"

H. MUNICIPALIDAD DE LA PAZ

TEATRO TIEMPO

La Dirección General de Cultura comunica al distinguido público de La Paz que, por motivos de programación de la Casa Municipal de la Cultura, la obra de teatro "EL LUGAR", que debía presentar el grupo "Tiempo", el viernes 31 del presente, a horas 19:00, será puesta en escena la misma fecha, en el horario de las 20:30 y solamente por ese día.

La Paz, 25 de octubre de 1975

DIRECCION DE RELACIONES PUBLICAS Y PRENSA

Superintendencia Nacional de Seguros y reaseguros

Comunicamos al público en general que nuestras oficinas se hallan ubicadas en la calle Ballivián Nº. 1421, junto al nuevo edificio de Mac Donald.

Nuestro teléfono (provisional) es el Nº. 25653.

La Paz, octubre de 1975

MAYORES DE 21 AÑOS

HOY - GRAN SUCESO Cine LA PAZ - HOY

HOY CINES TV

16 DE JULIO Tel. 52119-22191

Matinée, Tanda y noche CHINA-TOWN (BARRIO CHINO). (Mayores de 18 años) Además corto metraje de Ukamau OPERACION TURBINA ENDE Matinée, 9,10 - 11,10 Tanda y noche 11.10 - 13,10

MONJE CAMPERO Tel. 2-3333

Matinée, tanda y noché Segunda semana de exito, AHORA MI NOMBRE ES NADIE y el corto nacional de Proinca LOS NUEVOS POTOSIS Matinée, 9,10 - 5.60 Tanda y noche 11.10 - 6.10

UNIVERSO Tel. 42660

Matinée Hrs. 3.00 Tanda Hrs. 6.30 noche Hrs. 9.45 INFIERNO EN LA TORRE Matinée, tanda y noche Mezzanine 18.10 Platea 15.10

TESLA Tel. 53803

Matinée, tanda y noche EL DISCRETO ENCANTO DE LA BURGUESIA (Censura 14 años) Además el noticioso EL MUNDO AL INSTANTE Matinée, 9.10 - 7.10 tanda y noche 11.10 - 9.10

PRINCESA Tel. 51821

Matinée, tanda y noche LOS CACHORROS (Prohibida menores de 21 años.) Además el noticiero El mundo al instante Matinée, tanda y noche 6.10 - 5.10 4.10

SCALA Tel. 23535

Matinée, tanda y noche LA TREGUA Noticioso Nacional OPERACION TURBINA Matinée, 7.10 - 9.10 Tanda y noche 9.10 - 11.10

LA PAZ Tel. 53842

Matinée, tanda y noche PAOLO EL ARDIENTE Mayores de 21 años Matinée 7.10- 9.10 Tanda y noche 9.10 - 11.10

MIRAFLORES Tel. 53159

Matinée (Doble) DE AQUI A LA ETERNIDAD y ANONIMO VENEZIANO Tanda y noche (Dobles) DE AQUI A LA ETERNIDAD y LA CAMA CONYUGAL Matinée, 5.10 - Tanda y noche 5.60

PARIS Tel. 29701

Matinée último dia de QUEIMADA, Tanda y noche último dia de la pelicula LAS NOCHES DE BOCCACCIO, (Sólo mayores de 21 años) Matinée, tanda y noche 7.10.

BOLIVAR Tel. 25051

Matinée, tanda y noche KU - FU DE CECILIA CON FUROR

TELEVISION BOLIVIANA PROGRAMACION PARA EL DIA MARTES 28 DE OCTUBRE DE 1975

15.20 PAJARO LOCO
15.45 PROHIBIDO PARA MAYORES
16.05 TELECLASES
17.00 EL HIJO DE METEORO
17.26 PLAZA "SESAMO"
18.30 CONSEJERO DE LA SALUD
18.38 SUMBEAN VISTON
19.06 PICAPIEDRAS
19.39 DEPORTIVO 7
20.00 TELENOTICIOSO BOLIVIANO
20.30 TELENOVELA "AYER FUE MENTIRA"
21.12 MESA REDONDA PANAMERICANA
22.10 NUESTRO BARRIO
22.45 PATRULLA JUVENIL

ROXY

Matinée, doble EL SORDO SMITH y SU AMIGO EL OREJAS y SANTOS CONTRA LOS SECUESTRADORES, Tanda y noche dobles EL SORDO SMITH y SU AMIGO EL OREJAS y LA CASA DEL AMOR Matinée 5.10 Tanda y noche 5.10- 5.60

EBRO Tel. 42929

Matinée tanda y noche dobles "DIGBY EL PERRO MAS GRANDE DEL MUNDO y EL CLAN DE LA MUERTE (Censura 18 años) Matinée 5.10 - 4.10 Tanda y noche 5.60 - 4.60

MURILLO Tel. 52647

Matinée doble Hrs. 2,45 MADRE SOLTERA y BARRABAS PERRO LADRON Tanda y noche doble MADRE SOLTERAy LAS OLIMPIADAS DE MUNICH 1974 Matinée, 5.10 - 3.60 Tanda y noche 5.60 - 4.10

ESMERALDA Tel. 52454

Matinée tanda y noche dobles EL BOXEADOR CARRETERO y EL LUCHADOR CONTRA EL KARATISTA. Matinée 5.10 Tanda y noche 5.60

MEXICO Tel. 26867

Matinée, tanda y noche doble EL SARGENTO PEREZ y PREMIO NOVEL DEL AMOR Matinée, 5.10 - 4.10 Tanda y noche 5.60 - 4.60

MADRID

Matinée tanda doble UNA NOCHE ESCALOFRIANTE y EL PEQUEÑO CAMPEON KARATISTA Noche doble EL PEQUEÑO CAMPEON KARATISTA y LAS PILDORAS. (Sólo mayores de 21 años Platea 4.60 Mezzanine 5.10

VARIEDADES Tel. 21071

Matinée, Hrs. 14 y 30 Tanda y noche dobles ROBINSON CRUSOE Y EL DIA DEL CHACAL. Matinée 5.10 - 3.60 Tanda y noche 5.60 - 4.10

SAN CALIXTO

Matinée, tanda y noche dobles MOTOS... MOTOS... "PERSECUCION INFERNAL y "EL MAGNIFICO GRAN DUELO" Matinée, 4.20 Tanda y noche 4.70.

BUSCH Tel. 53691

Matinée tanda dobles EL VIENTO DE LA MUERTE y AVISO INOPORTUNO, Noche dobles CUANDO LAS MUJERES PERDIERON LA COLA y CUIDADO CON LA PILDORA (Prohibida para menores de 21 años)

6 DE AGOSTO Tel. 23829

Matinée tanda y noche HERENCIA A LA FRANCESA, Actualidades Mundiales Nº 41 Matinée 7.10 Mezzanine 9.10 Tanda y noche platea 9.10 Mezzanine 11.10

CENTER Tel. 22026

Matinée tanda y noche dobles KING KONG EL REY DEL KUNG FU y LAS FURIAS DEL ESPADACHIN INVENCIBLE Matinée 4.20 y 3.70 Tanda y noche 5.30 y 4.20

FESTIVAL DEL CINE SOVIETICO

DEL 30 DE OCTUBRE AL 4 DE NOVIEMBRE

Auspiciado por el Instituto Boliviano de Cultura y la Embajada de la Unión Soviética en homenaje al Sesquicentenario de la República.

Natalia Bondarchuk y Natalia Varlei

Jueves 30 — Tecnicolor

SOLARIS

Protagonizada por la estrella que nos visita

Natalia Bondarchuk
Donatas Banionis

Dirección: Andrei Tarcovsky

Viernes 31

Protagonizada por la otra estrella que nos visita

Natalia Varlei
Gunar Tsilinsky

GRAN ATRACCION

Dirección: Victor Giorgiev — Technicolor

Sabado 1° — Technicolor

LA NIEVE ARDIENTE

Gueorgui Zhenou - Tamara Sidelnikova

Dirección: Gauriil Equiazarov

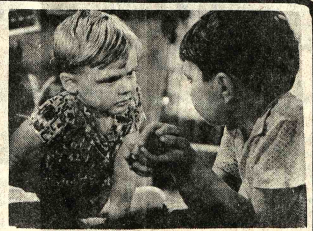

Domingo 2

ME COMPRE UN PAPA

Aliosha Zagorsky
O. Lisenko

Dirección: I. Frez

Lunes 3

Technicolor

POEMA COREOGRAFICO

Maya Plisetskaia

Dirección: Vadim Derbenyov

Technicolor — Martes 4

Y EN EL OCEANO PACIFICO

Victor Avdiushko — Anatoly Kusnetzov

Dirección: Yury Chuliukin

Cine 6 de AGOSTO

"ASTRO

AVISOS ECONOMICOS

Revistas Libros

GISBERT Y CIA. S.A.
Casilla 195

FORMOSO 2000 PROCEDIMIENTOS INDUSTRIALES AL ALCANCE DE TODOS
JIMENEZ MONTOYA - Hormigón Armado 7a. Ed. 2 tms.
NEUFERT - El Arte de Proyectar en Arquitectura
JORDAN - Topografía General 2 tomos.
COMPANY - Cálculos de Construcción
LIN - Diseño de Estructuras de Concreto Preesforzado
VILAGUT - Prefabricado de Hormigon 2 tomos
TIMOSHENKO - Resistencia de Materiales 2 tomos.

Ofertas especiales

ORTOPEDIA AMERICANA Bragueros, fajas, Lumbar, Yanacocha 715 (14-3-XI/63936)

CONSULTORIO DENTAL Pago $b. 2.000 mensuales alquiler tardes de 3-7,1/2. Lugar céntrico. Pagos y cuidado equipo garantizados, teléfono 25730. (28-2/64970)

ANILLOS PROMOCION Desde $b. 250.-- Joyería Monolito. Ingavi 839. (28-14/64974)

Empleados

NIÑERA Con certificados y garantía precisamos. Teléfono 82848 (R).

SE NECESITA TRACTORISTA con certificados de trabajo teléfono Nº 82709 (28-29/64981)

Departamentos Habitaciones

POR 80.000 Doy en anticrético pequeño departamento verlo en Almirante Grau 522 (San Pedro) (28/64982)

NECESITO Dos habitaciones, cocina y baño, barrio Sopocachi, teléfono 21145. (28-30/64976)

HOTEL ATLANTIC Avenida Armentia 521 teléfono 23342, habitaciones individuales $b. 20.- delegaciones convencional. (20-20-XI/64755).

Casas

VENDO CASA EN COCHABAMBA Avenida Blanco Galindo Quillacollo parada 4 Referencias misma casa (22-30 Noviembre/64766)

Vehículos

EN VENTA Opel 4 puertas teléfono 25103 (27-3/64969)

VENDO CAMION Y volqueta Chevrolet . 75, flamantes. Referencias La Plata 1196 ORURO (21-28/64758)

VENDO CAMION NISSAN 1969.6 toneladas Standar, perfecto estado funcionamiento. Referencias horas de oficina teléfono 42425 (25-28/64960)

CARPAS SE VENDE para camiones teléfono 52298 (25-29/64959)

BUS 51 Especial último modelo transfiero al mejor postor. Ref: Restaurant La Bombonera, Plaza Alonso de Mendoza. (28-2/64972)

Técnicos

PLOMERO Se hacen Instalaciones y Reparaciones teléfono 54306 (27-29/64968)

TELEVISORES Y Radios se repara con garantía a DOMICILIO teléfono 60120 (28-1o/64980)

TELEVISORES REPARAMOS A domicilio con Garantía llamar a teléfono 50730 (23-28/64785)

REPARAMOS RADIOS Televisores a domicilio, teléfono 40226, economía, garantía. (28-1/64971)

T.V. SERVICIO T.V. Hertz a domicilio. Teléfono 523199 (23-30/64784)

REPARAMOS Televisores a domicilio, teléfono 42911. (28-13/63525)

PLOMERO Instalaciones Sanitarias teléfono 26823 (28-3/64979)

Orquestas

ORQUESTA "COPACABANA" Teléfono 65955. (28-12/64973)

CONJUNTO ELECTRONICO Cano y su Combo Teléfono 52651. (21-27/64761)

LOS "ONIX" Conjunto electrónico teléfono 54333 (18-1º/64629)

ORQUESTA TELEFONO 53220 (8-12-XI/63760)

Muebles

DOY FACILIDADES, lindos juegos de livings y livings esquineros. Claudio Pinilla 520-interior (Miraflores) (22-28/64765)

SE VENDE Juego de comedor y dormitorio. Referencias San Miguel Bloque Nº. 12 Teléfono 83770 (25-28/64953)

DOY A FACILIDADES juegos de livings y livings esquineros Claudio Pinilla Nº 520 (Miraflores) (28-5/64978)

Varios

COMPRO DE OCASION Trituradora de cereales Aspiazu 456 (25-28/64958)

AVISO Habiéndose extraviado de la Oficina de Nutriciones la Libreta de Ahorro Nº 4681 del Club de Madres de Ancoraimes, queda nula (28/64975)

COMPRO Concertina nueva, Yanacocha 715. (28-3/64977)

ORGANIZACION "JET" Ayacucho 429 of. 5, Teléfono 65520.

LIBRETAS DE SERVICIO MILITAR En 20 días. "JET" Teléfono 65520.

PASAPORTES, en 8 horas. "JET" Teléfono 65520.

TRANSFERENCIAS DE VEHICULOS Trámites al día "JET" Teléfono 65520

LEGALIZACION DE DOCUMENTOS Trámites al día. "JET" Teléfono 65520.

TRANSFERENCIAS DE PROPIEDADES INMUEBLES. "JET" Teléfono 65520.

TITULOS DE BACHILLER, en 20 días. "JET" Teléfono 65520.

CARNET DE IDENTIDAD, en 8 horas. "JET" Teléfono 65520. (28-2/64960)

SANTA CRUZ

EN SANTA CRUZ Inversión altamente rentable. Terrenos ubicación excepcional, próximos Equipetrol. Ocasión $us. 10.- m2.- Informes en La Paz teléfono 29361, en Santa Cruz 23782 horas de oficina o Ballivián 664 (26-1º/64340).

EN SANTA CRUZ vendo FERRETERIA acreditada Referencias 2-5695 casilla 5792 (21-30/8654)

EN SANTA CRUZ VENDO Lote de terreno, 4.000 M2. Carretera Norte Km. 4- 50 metros sobre carretera, 80 metros fondo teléfono 2-4335 casilla 172 (25-31/64339)

Agenda

PRESENCIA Av. Mariscal Santa Cruz. Edif. Esperanza CENTRAL Tel. 40460 - 41125 y 52184.- GERENCIA; Tel. 52172. PUBLICIDAD Tel. 52178 REDACCION; Tel. 51998.- Casilla 1451 Cajón Postal 3275.

FARMACIAS DE TURNO DEL 25 DE OCTUBRE AL 1º de NOVIEMBRE

YUNGAS Dra. Elizabeth Villegas Yungas Nº 739 Tel. 24127 REGINA Dr. Guillermo Quiroga Av. Saavedra - Villalobos.14 DE SEPTIEMBRE Dr. Jorge Rojas Plaza 14 de Septiembre Nº 406 ISABEL LA CATOLICA Dr. Carlos Ibarsena Av. Arce Nº 2587 Tel. 56498 LA ESPERANZA Dra. Gladys Rosas Victor Sanjines - Vinchenti Tel. 23480 SANTA CATALINA Dra. Elsa de Villanueva Boquerón y Colombia Tel. 24081 10 DE NOVIEMBRE Dra. Wilma Omiste Av. Santa Cruz 1050 (lad. Tránsito) Tel. 40990.

FARMACIAS DE TURNO PERMANENTE

OBRAJES Plaza Franz Tamayo Tel. 82081 Obrajes SAN CARLOS Av. República 26 Tel. 20223 Villa Victoria VERACRUZ Av. Antofagasta Nº. 100 Tel. 59107 Alto de La Paz. CRISTO REY General Lanza 2110 Tel. 27534 Sopocachi Alto.

TELEFONOS DE URGENCIA

BOMBEROS 119 - ASISTENCIA PUBLICA 118 - 2211 - RADIO PATRULLA 110 - TRANSITO 26148 SAMAPA 26628 - 26548 - ENERGIA 54357 - TELEFONOS (RECLAMOS) 113 INFORMACIONES 104 SEÑORITA HORA 117 LARGA DISTANCIA EXTERIOR55907 - 09 INTERIOR 20402 - 03 HOSPITAL DE CLINICAS CENTRAL 22821 - 22872 - AASANA 59333 - 59310.

FLOTAS

TRANS SERVICE LTDA. Alto de la Alianza Nº 630 Tel. 43154 TRANSPORTES "EL CHAPACO" Chuquisaca 568 Tel. 40258 TRANSPORTES UNIVERSO Av. Montes 638 Tel. 42831 - EXPRESO SAMA Plaza Riosinho Nº 98 Tel. 64436 - 28462 TRANSPORTES PULLMAN BOLIVIA Plaza Alonzo de Mendoza teléfonos 55854 - 25893.- ANDINO León de la Barra 360 Tel. 20471 CONTINENTAL Av. Montes 675 Tel. 29061 COPACABANA Av. Montes 620 Tel. 20477 - 40461 - LAURO Av. Camacho 1223 Tel. 27677 TRANSPORTES PILCOMAYO Figueroa esq. Tiquina Tel. 22858 ALIAGA Av. Montes 700 Tel. 26376 URUS Bozo 194 Tel. 50793 TRANSPORTES SAN CRISTOBAL Plaza Alexander 190 Tel. 27775 41076 FLOTA YUNGUEÑA CALLE Coroico Nº 1577 Tel. 43001 TRANSPORTES TARIJA Tiquina 37 Tel. 28911 TRANSPORTES VICTORIA Emilio Calderón 563 (Gran Poder) Tel. 56599 TRANSPORTES ABAROA Plaza Alonso de Mendoza 242 Tel. 27096 MICROBUSES KIRQUINCHO Bozo 108 Tel. 54612 TRANSPORTES "MOTO MENDEZ" Calle Humahuaca 844 Tel. 57929 - TRANSPORTES TUNARI CALLE Bozo Nº 108 Tel. 40375 TRANSPORTES MANCO KAPAC calle Tumusla 580 (Hotel Tumusla) "DORADO ORIENTE" Pullman de lujo calle Bozo 106 Tel. 40373 - TRANSPORTES RIVEROS) a Copacabana Av. Montes 660. Tel. 20984. EXPRESO PANAMERICANO LTDA Servicio Potosí - Sucre Villazón Dirección calle Bozo Nº 167 Tel. 20803. EXPRESO CINTA DE PLATA Teléfono 65658 TRANSPORTE PESADO Montes 505 teléfono 25083 AUTO LINEAS INGAVI Av. Manco Kapac 445 teléfono 28981 EXPRESO "LA VELOZ DEL SUD" Av. Manco Kapac 450 Teléfono 23146 La Paz - Bolivia

EMPRESAS AEREAS

LLOYD AEREO BOLIVIANO Tels. 54649 - 53132 - 55769 - 51155 - 51163 - 59053 LUFTHANSA Tels. 20383 - 25780 - 50499 - 50609 AEROPUERTO Tel. 59151 - AEROLINEAS ARGENTINAS Tel. 50792 AVIANCA Tels. 43909 - 40883 - AIR FRANCE Tel 51740 LAN Tel. 28536 KLM Tel. 42965 SWISSAIR Tel. 28924- PANAM Tels 54117 - 41863 - BOA Tel. 26387 VARIG Tel. 21450 - ECUATORIANA Tel. 54472 - IBERIA Tels. 20270 - 24378 - ALITALIA Tel. 23494 - B.O.A.C. Tel. 55541 CANADIAN PACIFIC Tel. 55541 SOUTH AFRICAN AIRLINES Tel. 55541- BRITISCH CALEDONIAN Tel. 55541 TAM Tel. 25542 AEROPUERTO 59125.

BRANIFF INTERNATIONAL

VENTAS INFORMES Tels. 21100 - 21105 - AEROPUERTO Tel. 59303 - CARGA Tels. 59555 - 59012 - ESTACION CENTRAL Tels 52510 - 53410 - ESTACION GUAQUI Tel. 888.

Obreros peruanos dieron plazo para declarar huelga general

LIMA, 27 (AFP).- La Central Obrera aprista dio hoy un plazo de 72 horas para declararse en huelga general de un día, mientras que la Federación Nacional de Obreros Municipales anunció que desde el juves observará un paro por tiempo indefinido.

En el frente estudiantil, volvió la calma a los colegios de esta capital que efecturon mítines tres días seguidos la semana pasada, pero persiste la tensión en la universidad local Federico Villarreal.

La central aprista, Confederación de Trabajadores del Perú, dijo que irá al paro de 24 horas en respaldo de los servidores de la Good Year, en huelga desde hace 27 días, en defensa del derecho a la huelga y en apoyo de la estabilidad laboral.

Teléfonos Automáticos de La Paz, S.A.

CONVOCATORIA A PROPUESTAS PARA AUDITORIA EXTERNA GESTION 1975

Se convoca a todas las firmas especializadas en auditoría, legalmente establecidas en el país, a presentar sus propuestas para efectuar la Auditoría de T.A.S.A. correspondiente a la presente gestión 1975.

El pliego de especificaciones estará a disposición de los interesados en Secretaría General de la empresa, Edif. Gran Centro 2º piso, a partir del día martes 28 del presente mes de octubre.

Las propuestas se recibirán en la Dirección señalada hasta la hora 18.00 del día 11 de noviembre próximo.

La Paz,28 de Octubre de 1975

Departamento de Relaciones Públicas.

Empresa Nacional de Ferrocarriles

CONVOCATORIA A PROPUESTAS Nº P.2/76

MERCADERIAS EN CONSIGNACION PARA PULPERIAS

..Se invita a los señores Industriales y Comerciantes del país, que tengan interés en proveer Mercaderías en Consignación destinadas a nuestras Pulperías, pasar a recoger el Pliego de Condiciones Generales que se encuentra a disposición de los interesados en las oficinas de Gerencia Administrativa, Oficina Compras Pulpería; Avenida Ismael Vasquez, Pura-Pura, Teléfono 42679, casilla 428 La Paz.

Las propuestas con los requisitos exigidos en el Pliego de Condiciones, se recibirán hasta horas 17.00 del día 11 de noviembre próximo.

LA PAZ, octubre de 1 '5

GERENCIA ADMINISTRATIVA

PRESENCIA Juvenil

PRESENTA EL JUEVES 30 DE OCTUBRE:

CARA AL VIENTO BAJO EL SOL DE DIOS

OPINA LA JUVENTUD
- La rebeldía juvenil
- Sakharov
- En carrera
- Pepito el entusiasta
- La orientación vocacional.

PEPITO EL ENTUSIASTA
- "El entusiasta no es don Quijote utópico que lucha contra imaginarios obstáculos..."

HELDER CAMARA - MENSAJERO DE PAZ -
- Hombres del 2.000.

NI HOMBRE NEUTRO, NI HOMBRE SNOB
- ¿Cómo distinguirse de los demás?
- Ser original.

SUPERVACACIONES
- Un librito para "ayudarte a crecer" en estas vacaciones...

¡NO QUIERO SER UNA SOLTERONA!
- La soltería parece ser uno de los "fantasmas" en el mundo adolescente.
Muchas chicas tienen como única meta el matrimonio y la mayoría se preocupa seriamente cuando no tiene un candidato esperándolas.
Lo que sucede es que tal vez, muy pocas se hayan planteado su situación como "mujeres", y es en esa faz donde se quiere y debe realizar toda chica.

YOGA PARA JOVENES
Gracias a la gentil colaboración del Instituto de Yoga "Puma Wara", comenzamos esta nueva sección. Si la sigues con atención, te ayudará a adquirir un "estilo de vida".

AMISTADES

EL TOCADISCOS
- *Novedades discómanas.*

EL JOVEN "TIPO CLICHE"
- *Dibujo-lenguaje.*

¿ERES VERDADERAMENTE TU O UN REFLEJO?
- Test.

¡TIEMPO DE LIBERTAD... TIEMPO DE RESPONSABILIDAD!
- *Sobre las vacaciones.*

"YO HAGO LO QUE SE ME ANTOJA"
- *¿Qué se esconde tras esta conducta?*
- *¿Por qué rechazan a los padres?*
- *¿Qué le pasa a los padres?*
- *¿Qué necesitan los adolescentes?*
- *¿Cómo llegar a un acuerdo con los padres?*

BIBLIOGRAMA

¡SIEMPRE AGIL... SIEMPRE JUVENIL!

Obreros de la FIAT suspendieron ayer medidas de fuerza

SANTA FE, ARGENTINA, 27 (AFP).- Los 4.200 obreros de las tres plantas de la empresa automotriz italiana FIAT Concord de Sauce Viejo, resolvieron suspender las medidas de fuerza, se informó hoy aquí.

Los trabajadores de estas plantas, a 15 Kms. de esta ciudad, venían efectuando huelgas en demanda de reivindicaciones laborales y salariales, desde mediados de este mes.

La medida se adoptó para posibilitar conversaciones con la empresa y facilitar una solución al conflicto.

Si en las reuniones, en que participará también el Ministerio de Trabajo, los trabajadores no obtienen satisfacción a sus demandas se optaría por la reiniciación de las medidas de fuerza.

DANIEL EL TRAVIESO

!Awwww, mamá¡.. Estamos en PRIMAVERA... Yo no necesito zapatos para caminar.. Los necesito para CORRER.

DIVULGUELO

La agonía de.....

(Viene de la página 1)

Todos sabemos que los españoles han conocido en estas décadas las tragedias de la guerra. Como nosotros los bolivianos después de la del Chaco, supimos recién que somos una unidad y que había que hacer un país; pero es más para los españoles que sufrieron el cerco internacional, difíciles tiempos de la posguerra, que soportaron con denuedo las dificultades económicas y llegaron al denominado "milagro español" con todas las enormes minucias que rodean la política tensa de un Estado que comienza, con entusiasmo y dificultades, un nuevo capítulo de la historia.

A Franco pude verlo en su reciente aparición pública, el 1 de octubre en la Plaza de Oriente. Pude evidenciar la emoción de unas multitudes que le rendían uno de sus últimos homenajes.

Y otra vez, en este domingo, estoy enfrente del Palacio de El Pardo. Los vecinos de esta zona están velando, mientras Franco libra esa dura batalla, una más de esta vida, vida de hombre. El pueblo ahí, sometido en la bruma y el frío espera anhelante un nuevo parte médico. Periodistas de prensa, radio y TV de todo el mundo consumen horas y horas en esta jornada, apostados en las verjas del Palacio de El Pardo, como queriendo saber las consecuencias de los zarpazos de la insuficiencia coronaria.

La expectativa se acrecienta cada vez más. A instantes creo que esta nota que hago sobre España y la enfermedad de Franco será muy tardía, hasta que Ud. amigo lector, me lea. Pero, no puedo remediarlo, me debo a Ud. y sigo consumiendo horas en espera de acontecimientos. A las 20 horas del domingo, el parte de los médicos es el mismo. "Estado estacionario y persiste la gravedad". Varios ministros españoles y otras personalidades han pasado ante nosotros y están en El Pardo.

La bandera nacional de España flamea intensamente en la fachada principal de este histórico edificio. No está a media asta. No ha pasado nada, aún.

Me retiré a las 22 horas de ese angustioso domingo; esta nota debe estar en la Redacción de PRESENCIA dentro de 24 horas. Los teletipos ya le habrán narrado lo que aquí les escribo, pero ¡qué difícil es trasmitir al mundo que Madrid, con toda España, está viviendo angustiosas jornadas! Hay que recordar que la tensión ha atenazado a este hermoso país cuyo pueblo sigue los acontecimientos con una serenidad ejemplar, respondiendo a la confianza que siempre ha merecido. Hay, naturalmente, un sentimiento de dolor, una llamada de condolencia.

Repito, desde Madrid, el pueblo español sigue paso a paso esta etapa de transición. El pueblo, yo lo ví, mira a las ventanas del Palacio de El Pardo y está enmudecido. Yo miro también, echo el último vistazo a este recinto: en ese caserón están el pasado, el presente y el futuro de España. Está ahí el Príncipe Juan Carlos que pronto será proclamado Rey -esta palabra me suena a cuento de hadas, pero es la verdad: habrá un nuevo Rey sobre la faz de la Tierra-. Todo está previsto. Los españoles de Franco lo han previsto así y desde hace seis años ya se sabe todo el proceso que se desarrollará aquí. Por eso, creo que el Príncipe Juan Carlos está consciente de la tremenda responsabilidad que le espera.

Al finalizar este despacho, he comprendido cuán efímera es la vida de un hombre. Estoy viendo el día en su extraordinaria magnitud.

Nómina de.....

(Viene de la página 1)

La esposa del citado oficial, Cármen de Arnez, emocionada y aún confundida, informó anoche en La Paz sobre su situación personal y la de su familia.

Amigos del matrimonio Arnez visitaron a éstos, comprobando que se habían salvado.

Carmen Arnez dijo que hace un mes su esposo solicitó viajar a Tomonoco, y que aguardaban ese viaje con ilusión.

Por su parte, el Tte. Guido Portugal, relató anoche que estando en el aeropuerto del TAM, el sábado, desistió a último momento de embarcarse en el avión que partía a Tomonoco. Dijo que al ver que la mayoría de los pasajeros eran matrimonios y no camaradas de su regimiento, decidió quedarse.

Portugal se encuentra de vacaciones, se trasladó desde Guaqui a La Paz con el fin de lograr la conexión área hacia Tomonoco.

Excombatientes de Tarija niegan validez de declaración oficial

TARIJA, 27 (PRESENCIA).- La Federación Departamental de ex- Combatientes de la Guerra del Chaco ha emitido una energíca protesta por la declaración oficial formulada por un funcionario dependiente del Ministerio de Previsión Social, que la ha calificado de "falso planteamiento" Mediante esta aseveración, se dijo que los servidores del país en la campaña del Chaco, perciben actualmente una asignación mensual de $b. 900.

Según los ejecutivos de la Federación local, la suma que les ha sido asignada es tan sólo de $b. 450 mensuales, que se les paga, generalmente, cada dos mses, lo que habría motivado la errónea declaración del funcionario aludido.

Hicieron conocer los reclamantes que, en el Congreso de ex Combatientes de la Guerra del Chaco, recientemente celebrado en Uyuni, se ha acordado que se insista en que se otorgue un tratamiento más justo a los defensores de la integridad nacional.

Duelo nacional por.......

(Viene de la página 1)

ARTICULO 2º.- El señor Ministro de Defensa Nacional hará uso de la palabra en representación del Supremo Gobierno, en las honras fúnebres.

El señor Ministro de Estado en el Despacho del Interior, Migración y Justicia, queda encargado de la ejecución y cumplimiento del presente Decreto.

Es dado en el Palacio de Gobierno de la ciudad de La Paz, a los veintisiete días del mes de octubre de mil novecientos setenta y cinco años.

Más de 50 personas...

(Viene de la página 1)

presenciaron cuadros patéticos en el aeropuerto militar del TAM, al llegar parte de los restos. Los parientes de las víctimas intentaban reconocer a sus familiares.

Dos aviones del TAM trasladaron los cadaveres identificados inicialmente en Tomonoco y ratificados por dos médicos de la FAB en el aeropuerto militar. Las víctimas fueron trasladadas en su mayoria a los domicilios particulares, un total de doce cadáveres se velaban en la capilla ardiente levantada en el salón principal del Círculo Militar.

Para las 15 horas de hoy se fijó la concentración en el Círculo Militar de donde partirá el cortejo que acompañará a todas las víctimas del accidente al cementerio general.

RELACION DE LAS VICTIMAS

Entre las víctimas, se menciona al Tcnl. Armando Gómez, quien venía desempeñando la gerencia de la Corporación Gestora del Proyecto Abapó-Izozog, a cuyo empeño y dedicación se alcanzó en este proyecto considerables progresos. Hace un mes, el Tcnl.Gómez fue felicitado personalmente por el Presidente de la República y autoridades de gobierno por la fructífera labor cumplida en Abapó-Izozog, a donde se trasladó el Gral. Banzer y una numerosa comitiva.

El Tcnl. Gómez, según se informó a PRESENCIA,había solicitado con insistencia trasladarse a Tomonoco, en razón de que en dos anteriores oportunidades no había podido cumplir ese deseo. En esta ocasión, el Tcnl. Gómez lo hizo acompañado por su esposa y tres hermanas políticas.

También entre las víctimas se encuentran dos sobrinos del Presidente Banzer, el Sbtte. Roland Banzer Suárez y Germán Banzer Suárez.

Otro jefe militar que falleció en el accidente es el Tcnl. Jaime Mercado Garnica, quien venía desempeñando las funciones de Jefe del Departamento de Adquisiciones de la Dirección General de Logística del Ministerio de Defensa Nacional.

El Tte. Sixto Munguia Torrico, sub-jefe de presupuestos del departamento de Administración del Ministerio de Defensa, falleció junto a su esposa Dolly Varela de M... guia. El Tte. Antonio Caste... Céspedes, Jefe del Departamento de Intendencias del Ministerio de Defensa falleció al lado de su esposa Gu... Avilez de Castellón y su hijo. Sbtte Ernesto Villarroel, jefe de la sección Víveres del Departamento de Logística del Ministerio de Defensa Nacional murió también en el accidente.

Los oficiales del Regimiento Lanza, con asiento en Guaqui, que viajaban en la nave s... Cap. Juan Uriona Suárez, quien falleció con su esposa y sus ... hijos. El Cap. Javier Guachalla Riveros, su señora Maria V... ginia Guachalla y sus dos hijos menores. El Cap. Raúl Ramos Valdívia su esposa Ma... Teresa de Ramos y sus cua... hijos menores. El Tte. J... Castro Cuellar y su esposa Lourdes de Castro el T... Eufronio Zapata y su esposa Maria Elena de Zapata. El T... Hugo Espinoza Pizarro, ... esposa Ana Maria y su h... menor. Además, el Tte. Co... tantino Vilaseca el Sbtte. Ju... Monasterio, el Tte Willy C... denas del Regimiento Bolívar, el Tte Franklin Balderrama abanderado de la Escuela Militar de Ingeniería, cuyo nombre no figura en la lista oficial.

CONDOLENCIA PRESIDENCIAL

A las 10 y 30 de anoche, el Presidente de la República realizó una visita a las capillas ardientes que se levantaron en las residencias de las víctimas así como en el Círculo Militar. En la residencia "Las Retamas" se velaban también los restos de los hermanos Roland y Germán Banzer Suárez. Los integrantes del Comando Conjunto de las FF.AA. y numerosos jefes y oficiales mostraban su consternación en la capilla ardiente levantada en el Círculo Militar.

PESAR DEL GRAL. AUGUSTO PINOCHET

El Mandatario chileno expresa, en cable dirigido al Gral. Banzer " Ante la desgracia que aflige a Vuestra Nación con motivo del lamentable accidente aéreo ocurrido hoy, hago llegar a Vuestra Excelencia los más sinceros sentimientos de pesar a nombre del pueblo y gobierno de Chile como en el mio propio. Reiterandole nuestros sentimientos de hermandad.- Augusto Pinochet Ugarte, General de Ejército, Presidente de la República de Chile.

Edicto a contribuyentes deudores de impuestos fiscales

EL ADMINISTRADOR DISTRITAL "I" DE LA RENTA DE LA PAZ, POR EL PRESENTE:

EDICTO

Cita, llama y emplaza a los contribuyentes deudores, cuya nómina se detalla a continuación, de conformidad con lo dispuesto por el Art. 141 del Procedimiento Civil, al no haber sido habidos para su notificación, para que dentro del tercero día se apersonen y asuman defensa por si o mediante apoderado a los efectos del pago de impuestos que adeudan, bajo conminatoria de ley:

Nº.	Nombre o Razón Social	Trámite	Monto Adeudado
1.-	Edith Steffens por Joyería Tiahuanacu	Apremio	Present. documentos
2.-	Juan del Granado por Fac. Balsintexo	Trámite 608/73	Prórroga Reapert.
3.-	Rosa E. Villanueva de Barrero	Apremio	Present. document.
4.-	Federación de Ferroviarios de Luz	Apremio	$b. 500
5.-	Zoila Miránda de Martínez	Trámite 1695/73	$b. 185.07
6.-	Angel López Muñoz	P/C.7361	$b. 107.50
7.-	Juan Alba Fernández	P/C 8522	$b. 139.15
8.-	Rómulo Mamani Mamani	Trámite 2335/72	$b. 250.---
9.-	Flora Barrera vda. de Morra	Apremio	Present. Certificado Matrimonio y Declat. H.
10.-	Eloy Cuevas Morales	P/C Nº 9474	$b. 200.--
11.-	Pastor Guillén	N/C 07148	$b. 1.040,48
12.-	Rubén Darío Flores	Trámite 115/71	Present/Documentos.
13.-	Nuir International de Bolivia S.R.L.	N/C08971	$b. 10.982,25
14.-	Wálter Montalvo por Rest. Recreo	N/C 07478	$b. 7.807,22
15.-	René Herrera Céspedes	N/C 08469	$b.361.---
16.-	Luis Kafra	N/C 08133	$b. 393,75
17.-	Marina Vargas	N/C 06965	$b. 1.800.---
18.-	Federico Monasterios	N/C 00593	$b. 9.479,37
19.-	Gladys Candelaria Valda Torrico	Apremio	$b. 250.---
20.-	Librería e Imprenta "La Escolar"	P/C. 6128	$b. 94.549,29

La Paz, 27 de octubre de 1975

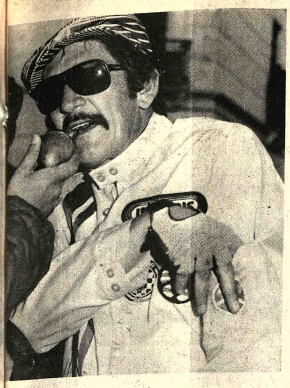

..EN SU TIERRA.- Oscar Crespo en su tierra, Sucre, a poco de su arribo hablando por los micrófonos de "Radio La Plata", emisora que cumplió gran papel en la transmisión del evento automovilístico. (FOTO PRESENCIA DE SUCRE)

Reanudaron obras en las instalaciones olímpicas

Luego de huelga de obreros canadienses

..MONTREAL, 27 (AP) - La construcción de los edificios principales que servirán de sede a los Juegos Olímpicos de 1976 se reanudó hoy a ritmo normal, tras siete días de disputas que concluyeron este fin de semana con una fórmula de transacción.

Prácticamente todas las obras quedaron paralizadas en el estadio principal y en el velódromo desde el lunes, cuando 3.000 empleados de la construcción abandonaron sus puestos de trabajo para protestar contra una "lista negra" de la policía en que se prohibía la contratación de ciertos obreros para los trabajos.

Un vocero de la Confederación de Trabajadores de Quebec (CTQ)dijo ayer que el gremio y los funcionarios municipales acordaron establecer una junta de siete miembros para revisar todos los nombres incluidos en la lista especial desde el primero de mayo.

La lista contiene los nombres de unos 300 individuos considerados como "revoltosos" por la policía.

Un tribunal ordenó ei jueves a los obreros que volviesen a sus trabajos, pero al día siguiente menos de un tercio de la empleomanía volvió a sus puestos, y la construcción del estadio continuó paralizada.

La junta revisora incluirá dos miembros del gremio, dos representantes patronales y tres miembros neutrales que han de ser seleccionados por ambas partes. Las decisiones de la junta serán de cumplimiento obligatorio, aún cuando ambas partes tendrán derecho a apelación ante los tribunales.

Strongest se reunirá mañana para analizar su situación

..El Directorio de The Strongest realizará mañana una importante reunión para analizar la actual situación de la entidad y encontrar una solución definitiva, particularmente al problema de la constitución de su primer equipo de fútbol.

Entre tanto, todo el plantel profesional se encuentra con licencia, no habiendo variado la situación. Es criterio de la presidencia de la institución renovar todo el equipo en base a jugadores juveniles nacionales y poner en la bolsa a quienes hasta el momento defendieron los colores aurinegros.

Sin embargo, parece existir otros puntos de vista que serán discutidos en la mencionada reunión a la que aparte de los dirigentes concurrirán los representantes de las filiales atigradas.

Brasileños no ju... del panamerican...

- MEXICO, OCT. 27 (AFP).- - La tormenta en torno al salomónico empate de Brasil y México en el primer lugar del fútbol panamericano arreció hoy lunes aquí.

La selección brasileña de fútbol, que empató a un gol con la mexicana en un partido final cuyos tiempos extras no fueron terminados, regresó hoy a su país y su entrenador Zizinho declaró que no devolverían las medallas de oro que recibieron en una ceremonia anulada posteriormente.

Al mismo tiempo, Teófilo Salinas, presidente de la Confederación Sudamericana de Fútbol afirmó que la decisión de otorgar dos primeros lugares ha sentado un "pésimo precedente".

Salinas indicó que protestará ante el Comité Técnico de la Federación Internacional de Fútbol (FIFA), mientras el representante de esta aquí, Javier Arriega, subrayó que el acuerdo de anular el juego y celebrar otro, adoptado la mañana del domingo, tiene base reglamentaria.

Agregó que el asunto será estudiado por la FIFA

De acuerdo con Arriaga, los dos primeros sitios del torneo panamericano de fútbol deben ser declarados desiertos.

México y Brasil empataron a un gol en el juego final del torneo, que se suspendió cuando empezaba el segundo tiempo extra de 15 minutos. En una actitud califica... "salomónica" se ot... ambos cuadros el ... lugar.

Esto ocasionó un es... que llegó a la anulac... partido y de la ceremo... premiación, acordándo... un segundo encuer... jugaría el miércoles ... decidir el camp... panamericano.

Sin embargo, la... bración de tal en... violaría los estatutos d... té Olímpico Interna... según los cuales no...

Denunc... el fút...

ESSEN, ALEMANI... DERAL, OCT. 27 (AF... escándalo en el que est... implicados dirigentes ... bolistas, que se dejar... bornar, del Schalke, equi... primera división de A... Federal, rebrotó hoy ... peradamente ante el trib... Essen.

Una mujer, la esp... Walter Becker, ex abo... Schalke, declaró hoy ant... bunal que dos directivos ... jugadores testimonia... anteriores audiencias.

El presidente del ... Guenter Siebert, el ex t... Heinrich Aldenhoven y ... jugadores discutieron...

primero en la general !
primero en 12ª. etapa !
primero con llantas
UNIROYAL

UNIROYAL FELICITA
al Gran Campeón Ricardo Paita
Ganador del Gran Premio
Nacional de Automovilismo.

UNIROYAL la llanta de los campeones !

INTERMACO
LA PAZ: Avenida Montes 650 Tel. 55040 - 56040
ORURO: Pagador 1680 casilla 254 Tel. 50325 - 50323
SANTA CRUZ: René Moreno 268 casilla 83 Tel. 2-4221
COCHABAMBA: Calama 3794 casilla 495 Tel. 4701
POTOSI: Bolivar 876 casilla 156 Tel. 2051
SUCRE: Estudiantes 4 Argentina 3 casilla 48 Tel. 1132
TARIJA: Ingavi 746 casilla 1372 Tel. 3485

sana, nutritiva,
se toma todo el año
y por tradición se toma
más en
TODOS SANTO

Fuerza Naval

Departamento IV Logístic...

CONVOCATORIA A PROPUE...

...Por orden del señor Vicealmirante Comand... Boliviana, se invita a las firmas Importadoras ... bidamente registradas, a presentar sus pro... vehículos destinados a la Fuerza Naval Bolivia... talle:

- 3 Unid. Jeep modelo 75/76 doble tracció...
- 3 Unid. Volquetas capacidad 7-8 tons. M...
- 2 Unid. Microbús, capacidad 21 pasajeros
- 1 Unid. Automóvil Modelo 1976

Las características y demás referencias de... proporcionadas en el Departamento IV Logístic... el Gran Cuartel General de Miraflores.

Las propuestas deberán ser presentadas has... 29 de octubre/75, previas las formalidades d...

La Paz, octubre 27 de...

EL JEFE DEL DEPARTAMENTO IV LOGISTI...

JUAN DEL CARPIO B...
Capitán de Corbe...
(Sello) Comando Fuerza Naval Boliviana - Dept...

MATE MATICAS
NEURO VIMIN INTI
NEUROTONICO Y RECONSTITUYENTE BIOLOGICO

PRESENCIA Deportes
La Paz, Bolivia, martes 28 de octubre de 1975

este bebé usa
NENE-DENT
Para la dentición del bebé

Desde la TRIBUNA
Por: Tito de La Viña

Lo positivo y lo negativo

..Ha finalizado el Gran Premio Nacional de automovilismo y llega la hora del balance general, en una competencia que tuvo indiscutible éxito en la parte emotiva, porque una vez más acercó a los volantes a las más apartadas regiones del país, en una integración que muchas veces sólo el deporte puede realizar, como en este caso.

Positivo también el hecho de que el Gran Premio promueve el mejoramiento de los caminos, y la mejor atención de las autoridades hacia las vías de comunicación. El trabajo de los dirigentes de la Comisión Deportiva ha sido sin lugar a dudas, pesado y con muchas dificultades, por lo que tampoco se puede negar como aporte positivo su movilización y esfuerzo. Todo eso contribuye a pensar que si el Gran Premio tuviera un poco más de organización y planificación, sería un éxito total. Pero siempre surgen los imponderables, y vuelven los obstáculos emergentes de no saber aprovechar las experiencias de años anteriores. Y aquí resaltan los aspectos negativos del Gran Premio, casi similares a los del año pasado. En efecto, otra vez en varias etapas hubo desconcierto general como consecuencia de anuncios y contra-anuncios, órdenes y contra-órdenes en relación a horas de largadas de etapa, neutralizaciones, adelantamientos y retrasos. Es evidente que el reglamento específica que la Comisión Deportiva tiene atribución para variar y alterar horarios, e inclusive etapas, pero esto está ocurriendo con mucha frecuencia. El caso de la etapa Tarija-Bermejo-Tarija, fue algo desesperante en materia de incertidumbre, porque al imponderable del mal tiempo se unió la imprevisión al procederse a largar la etapa contra las indicaciones del Servicio de Caminos y Tránsito que aconsejaban postergar la etapa. Sin embargo se largó igual, y los corredores no pudieron seguir sino hasta Ilo Negro, yendo luego en caravana hasta Bermejo, pueblo que por haber aportado económicamente a la carrera exigía la presencia de los volantes. Y así, el retorno se produjo casi al anochecer, y siempre saliendo los corredores en caravana, esta vez hasta Emboruzú. Todo un desbarajuste.

Hemos dicho muchas veces que el Gran Premio no debería correrse en octubre, porque las lluvias ya comienzan en esta época, y sin embargo pese a todas las experiencias anteriores, nunca se ha podido correr el Gran Premio en una fecha fija, que podría ser septiembre. Comprendemos que las dificultades de financiación son las que dificultan esta planificación, pero aún así consideramos que si el Gobierno es el que financia en mayor grado este evento, podría cooperar un poco más en este aspecto para que la fecha sea la más conveniente. Finalmente, la extensión exagerada del evento conspira siempre contra el éxito deportivo, cosa que se refleja claramente en los abandonos. No es necesario un zafari tipo africano, sino un Gran Premio, que no vaya a los extremos de ser demasiado corto ni demasiado largo.

..MARIO CHACON.- El piloto paceño esta vez se dio el gusto de llegar a la meta del Gran Premio y en buena ubicación. En la fotografía, aparece a su llegada a la ciudad de Sucre. Chacón cumplió su mejor actuación en este Gran Premio. (FOTO PRESENCIA DE SUCRE)

Anuncian para hoy retorno de atletas

También de dirigentes del COJ

De acuerdo a informaciones del Departamento de Relaciones Públicas del Comité Organizador de los Bolivarianos, se supo que hoy deben arribar procedentes de México los principales dirigentes de la mencionada entidad, más un nuevo grupo de deportistas que compitieron en los Juegos Panamericanos de México.

Por otra parte se supo que varios otros miembros de la delegación nacional que fue a México retornaron en pequeños grupos en las últimas horas. Una vez normalizadadas las labores administrativas en el Comité Organizador de los Bolivarianos, y en el Comité Olímpico Boliviano se conocerá un detallado informe sobre la labor cumplida en México.

Ayer debía haberse realizado una reunión de mucha importancia en el Comité Organizador de los Bolivarianos pero la misma fue diferida hasta otra oportunidad debido al deceso de la esposa de un dirigente.

PRESENCIA pudo saber que en la mencionada reunión se conocerá, en forma principal, la suma total que se invirtió en diferentes gastos para enviar la delegación a México.

De arribar hoy el titular del Comité, José Gamarra Zorrilla, será este dirigente el que presida la mencionada reunión.

COLISEO CERRADO

Con un total cambio en el sistema de energía eléctrica y la instalación de transformadores especiales desde el pasadó sábado, fue reabierta la cancha oficial del Coliseo Cerrado "Ciudad de La Paz". Los contratos entre el Comité Organizador y la Empresa Boliviana de Energía Eléctrica fue suscrito la anterior semana.

Dirigentes del Comité volvieron a recalcar a diferentes empresas que se adjudicaron la construcción de obras deportivas que los trabajos deben ser acelerados ciñéndose a lo estipulado en los respectivos contratos.

Básquet

Litoral y Municipal jugarán esta noche

..Luego de un corto receso en las actividades oficiales de básquetbol local, debido a trabajos en el Coliseo Cerra "Ciudad de La Paz", esta noche se reanudará la competen destinada a equipos de Primera de Honor.

Destaca en la programación de hoy el partido que debe sostener con Municipal el actual líder invicto del grupo m culino, Litoral.

El equipo "tricolor" no descuidó sus entrenamientos y trab en forma intensa durante el receso al igual que el quinteto de comuna paceña. Municipal que se encuentra recuperan posiciones puede tornarse en rival difícil para el puntero Lito que, en anteriores ocasiones, siempre tuvo problemas con plantel que esta noche será su rival de turno.

En el partido de semifondo, también correspondiente a serie de varones, Ingavi, otro de los serios aspirantes al título la presente gestión, enfrentará al batallador y aguerri representativo de Mariscal Santa Cruz.

Los "albiverdes" se pintan como los favoritos pero no de descartarse una posible sorpresa por parte del plantel milit

En el único partido por la serie femenina el equipo de T Law, que ya eludió toda posibilidad de descenso, enfrentará conjunto de Gimnasia y Esgrima..

La fecha de hoy se iniciará a las 19 horas.

..AURORA EN SUCRE.- Un ataque de Aurora es frenado por los defensores de Independient Petrolero en el partido que jugaron el jueves en la ciudad de Sucre esos dos equipos por el torne nacional. (FOTO PRESENCIA DE SUCRE)

Final de Copa América

Peruanos confían en ganar hoy al equipo colombiano

CARACAS, 27 (AP).- Los directivos de la selección peruana de fútbol expresaron confianza en un triunfo mañana sobre Colombia en el partido decisivo del campeonato sudamericano.

El seleccionado peruano efectuó una sesión de entrenamiento ayer en el estadio "Olímpico" donde se jugará el partido.

Marcos Calderón, entrenador del equipo peruano, afirmó que su plantel está en su mejor momento y que la inclusión del internacional Teófilo Cubillas "tonificará la ofensiva".

"Hemos demostrado que el fútbol peruano continúa siendo superior al colombiano", dijo Calderón refiriéndose al último triunfo sobre la selección colombiana.

Señaló que "adelantamos el viaje para adaptarnos al estadio y al clima. El equipo se encuentra en perfectas condiciones".

También afirmó que "en cualquier terreno les ganamos" a los colombianos.

Los peruanos llevaron a cabo ayer una práctica ligera que les permitió apreciar los obstáculos que ofrece el descuidado terreno del estadio "Olímpico".

Se dijo que las autoridades del estadio tomaron medidas de última hora para condicionar el maltratado campo y evitar en lo posible que por causa de los numerosos huecos los equipos no puedan lucirse.

Calderón expresó a los periodistas que "estoy en la obligación de felicitar a Efraín "Caimán" Sánchez. El ha contribuido mucho con este equipo que tiene Colombia. Es un once fuerte, aguerrido y con gran espíritu de lucha".

Dijo que "hasta hoy tengo 16 jugadores, pero mañana tendrá 20. Tendré que estudiar muy bien la situación para conformar la alineación definitiva".

Al explicar el sistema de juego que empleará mañana, Calderón afirmó que "normalmente jugamos un 4-3-3 elástico. Es decir, con un volante que en cualquier momento se convierte en atacante. Pero nuestros jugadores, afortunadamente, cuentan con una gran cultura táctica. Esto es, que se adaptan a la situación que les plantee el contrario sobre la cancha. Son jugadores experimentados con un promedio de edad de 25 años".

J.Dempsey continúa en observación

..NUEVA YORK, 27 (AP) - El ex-campeón mundial de los pesos completos Jack Dempsey se encontraba hoy en condición "estable" en el hospital de la Universidad de Nueva York.

Un vocero de la institución dijo que Dempsey, de 80 años de edad, que ostentó el título de 1919 a 1926, descansaba hoy apaciblemente sin modificaciones en su estado desde que fue hospitalizado en las primeras horas del sábado.

Dempsey se sintió mal en su apartamento y fue llevado al hospital para observación, dijo el vocero.

La familia no ha revelado detalles de la enfermedad.

Empatan en tenis Indonesia-Corea

- YAKARTA, OCT 27 (AFP).- Indonesia y Corea del Sur se hallaban empatadas hoy (2/2), en la segunda ronda de la zona del sudeste asiático de la copa "Davis" de tenis, que se disputa aquí.

El indonesio Ate Wiyono derrotó al coreano Kim Sung Bai por 6/2-6/4-9/7, obteniendo la igualdad pra su país.

El último encuentro de individuales que disputarán Godow Idjoyo (Indonesia), y Kim Moon (Corea del Sur), será decisivo para la calificación.

..GOL DE AURORA.- Miguelito, en el momento de disparar a la valla de Independiente Petrolero, para marcar el primer tanto de su equipo, por el torneo Sesquicentenario. (FOTO PRESENCIA DE SUCRE)

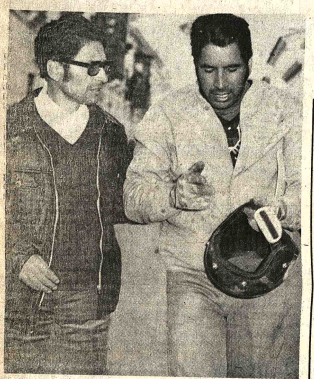

..SALAS.- Después de la llegada a Sucre, el piloto Franklin Salas, otro de los que terminó el Gran Premio, se dirige al control. Los diez volantes que llegaron tienen indudable mérito. (FOTO PRESENCIA DE SUCRE)

Se prepara 31 para su compromiso del domingo

- 31 de Octubre reanudará hoy sus prácticas para el encuentro que debe sostener el domingo con Oriente Petrolero, dentro del marco del Campeonato Nacional de Fútbol "Sesquicentenario".

Participará en las prácticas el centro delantero Vicente Castro, quien se encuentra completamente repuesto de su lesión. Además, a partir del jueves, serán reincorporados Martínez, Espindola y Pórcel, miembros de la Selección Juvenil que participó en los Juegos Panamericanos y cuyo retorno a esta ciudad está señalado para el día de mañana.

Con la reincorporación de estos jugadores, los dirigentes de 31 de Octubre se muestran muy optimistas en cuanto a los resultados que puedan obte en pos la clasificación en Campeonato Nacional.

Orgaz firme candidato a la presidencia del Club Chaco

Marcos Orgáz, quien renunció a la presidencia de Chaco por no estar de acuerdo con la transferencia de algunos jugadores, figura como el candidato con mayores posibilidades de ser nuevamente elegido presidente de la institución en el acto plebiscitario que se realizará el próximo 30.

Las elecciones fueron postergadas hasta esa fecha solicitud de varios miembros d club y ahora parece que la cosas se encuentran de bidamente canalizadas para llevar a cabo la renovación de Directorio para la gestión 197 76.

Colombianos estiman que cotejo de hoy será duro

BOGOTA, 27 (AP).- Millones de colombianos confían en que su selección de fútbol vencerá mañana en caracas, a la del Perú, pero se estima que la brega será equilibrada y difícil.

Ahora hay mayor presión que la semana anterior cuando Colombia solo necesitaba empatar en Lima para alcanzar por primera vez la copa "América".

El equipo de Efraín "Caimán" Sánchez salió al estadio "Nacional muy disminuido en su ataque y con el temor de que su arquero Zape se resintiera de la lesión padecida días antes en Montevideo.

En el estadio "Olímpico" de Caracas, Colombia presentará la menor formación que puede integrar en este momento frente a un contrincante de calidad y decidido a reconquistar el título sudamericano.

Sánchez y sus jugadores en sus declaraciones destacan que "en Caracas daremos todo" y "vamos por el título".

"Caimán" y los propios deportistas están más tranquilos que la semana anterior al asegurarse el concurso de Willington Ortiz, y la vinculación a última hora de Victor Campaz, los dos mejores delanteros del fútbol colombiano.

Muchos consideran que la derrota del miércoles en Lima por 2-0 fue benéfica. Sirvió para que la dirección técnica reexaminara planteamientos, los jugadores comprendieran que no eran invencibles, y que disminuyera la presión por parte de aficionados y críticos.

Antes del segundo compromiso contra Perú, el seleccionado fue ubicado en un pedestal. Se alcanzó a celebrar un campeonato sin haberlo obtenido. Los aficionados y muchos comentaristas llegaron a creer que ese poseía unos de los mejores conjuntos del mundo y nadie incluía en sus pronósticos una posible derrota.

El compromiso de Caracas se aguarda con optimismo, pero no hasta el punto de desconocer las cualidades del contrincante, como ocurrió el miércoles a pesar de los problemas para formar el ataque.

Se admitió que Perú dispone de un conjunto de mucha calidad y con tantas posibilidades como el colombiano para conseguir el título.

La inclusión de Cubillas, es destacada y ha creado alguna preocupación. "El Espectador" al referirse a la presencia del delantero comenta: "Los colombianos tendrán un enemigo más en la persona de Teófilo Cubillas, confirmando para actuar mañana en las filas peruanas".

El refuerzo de Hugo Sotil, titular del Barcelona de España, no produjo ninguna reacción. Aparentemente Sotil atraviesa por un buen momento y no sería incluido en la formación.

Colombia no presentará cambios fundamentales en la zaga y la línea media. El ataque será distinto en un intento para recobrar la efectividad que perdió en las dos últimas presentaciones.

Sudamericano de atletismo

- LIMA, OCT 27 (AFP).- Para intervenir en el campeonato sudamericano de atletismo de menores, partiría mañana, martes, a Quito la selección peruana.

El conjunto, integrado por 20 varones y 14 mujeres, irá presidido por Napoleón Cárdenas, a quién acompañarán el delegado Javier Sanguinetti y el jefe de equipo Juan Reyes.

El torneo tendrá lugar entre el ocho y once entrantes.

Lleras Restrepo alienta a la Selección de Colombia

BOGOTA, 27 (AP).- El ex-Presidente Carlos Lleras Restrepo envió un mensaje de aliento a la selección de fútbol de Colombia que mañana enfrentará en Caracas a Perú por la Copa América.

Dijo que los deportes son una clara manifestación de unión de la gente y de amor por los intereses patrios.

El mensaje dice en parte: "Le concedo inmensa importancia al partido de fútbol que va a jugarse en Caracas. La selección de Colombia a lo largo de toda la competencia, ha tenido un comportamiento extraordinario. Ha tenido momentos de mala suerte como ocurre en todas las cosas, pero si uno hace el balance de los partidos jugados se encuentra con que el resultado es muy satisfactorio".

"Por eso sigo con interés el curso de lo que conduce al desenlace final y hago los más fervientes votos porque en el partido en Caracas la selección colombiana alcance un limpio triunfo que yo considero justo".

Vestibulares
- Profesores San Andrés - Métodos Audio-Visuales - Materias integradas - Psicotécnico: Velocidad Memoria.- Inscripciones abiertas: Pta. Baja UMSA (Libreria) CEPU; Ingavi 1047 altos Of. 2-Tel. 61670-28004. Interior: Casilla 7893. La Paz.

Sea Chofer Profesional
Academia "Indianápolis"
El curso comienza el 10 DE NOVIEMBRE
Avenida Mariscal Santa Cruz esquina Yanacocha

Ogival
CON EL PESCADITO DE LA BUENA SUERTE
EL RELOJ SUIZO GARANTIZADO !!
Marca día y fecha
Ogival es robusto
Ogival es preciso
Ogival es elegante
Ogival es deportivo

AMOR ES... comer
Nutrinal S.R.L.
LA PAZ: TEL. 28695 COCHABAMBA: TEL. 1389
SUCRE: TEL. 2392 SANTA CRUZ: TEL. 2-7800
TARIJA: TEL. 1122
publicentro

MICROS CHASSIS CABINADO
Motor 8V 318 DODGE D-400 203 HP 4 Toneladas

ULTIMAS UNIDADES
ENTREGA INMEDIATA
La Paz
Pza. Venezuela 1413
HOWSON SAIG
Santa Cruz
Dirección Provisoria
Murillo 157